華孚銀行廣告

本行設杭州清河坊 上海甯波路九號 北京…

本行專營各種存款放款匯兌貼現及一切信托業務 同九號(蘇州)閶門大街(湖州)積善巷又甯波紹興嘉興溫州等處設有經理處其他各處有代理機關如蒙惠顧格外克己以副厚意 本銀行總管理處啓

時事新報

THE CHINA TIMES

NO. 162 SHANTUNG ROAD SHANGHAI

中華民國九年三月廿七日

(西歷一千九百二十年)

舊歷庚申年二月初八日

禮拜六

第四千三百九十二號

計四大張售大洋三分

在上海望平街一六二號 電報館碼六六九○ 電話號碼一七八六

定報章程 本國及日本境內○全年九元五角○半年五元○三個月三元○其餘外國各埠○全年十六元○半年八元○以上均按照大洋計算郵費在內匯款匯費由定報人自付郵票按九五折算

廣告刊例 新聞內每行計二十二字以五行起碼第一日每行大洋二角五分第二日起每行大洋二角五分 封面二天起每行起碼一天每行一元第二天起每行七角五分 後幅及中縫三行起碼第一天每行四角正第二天起每行三角 短行以五十字起碼第一天每字四厘第二天起每字…

教育部審定

國民學校用的 復式學級 修身 國文 教授科書

還有比他適用比他便宜的麼?

特別廉價 六月底止

怎麼適用呢? 因為現在的國民學校,復式編制的占大多數,這兩種書,都有甲乙編;凡是兩學年三學年的複式編制,四學年的單級編制,當然適用,就是單式學級,也好用的,實在沒有第二種呀!

怎麼便宜呢? 因為現在的教育經費,沒有一校不是困難的,這兩種書,已經完全出版了;既然是特別的編法,特別的用法,并且特別的廉價,眞是難得的機會呀!

◉修身教科書 二冊 特價各三分

◉修身教授書 二冊 特價各八分

◉國文教科書 甲乙編各一至四冊 第五六七八冊 特價各四分

◉國文教授案 甲乙編一二三四合冊 第五六七八合冊 特價各 二角 二角半

商務印書館發行

商務印書館 婦女雜誌 六卷三號

▲我們該怎樣預備去幹婦女解放問題

▲歐美婦女之新現象

▲家庭操作的婦女

▲中西文字相同之研究

▲愛情與結婚

▲香與婦女

▲不足月兒之保護法

▲沒用的美(毛栢霜小說)

▲家庭俱樂部茶之號

▲兒童與玩具之關係

▲科學小製造

新青年 七卷四號 人口問題號 出版

目次

人口問題,社會問題的鎖鑰……顧孟餘

貧窮與人口問題……陶孟和

馬爾塞斯人口論與中國人口問題……陳獨秀

人口論底學說變遷……T S

計算人口的數學……張慰慈

經濟學與人口問題……嚴智鍾

數要多,質要好……彭一湖

論人口有增加於生活資料以上的恒常傾向……顧孟餘

書籍批評—中國人口論……孫伏園

一個青年的夢

杜威講演錄

每月一冊 定價二角 半年一元 全年二元 每冊郵費 國內分半 日本一分 其他六分

上海棋盤街 群益書社 印行

上海聯益貿易公司廣告

本公司經理美國各廠製造出品及代客定貨一切五金雜貨等項價金低廉限期迅速茲擬於西歷一千九百二十年四月一號聘請 陸文中君 爲總經理凡蒙 惠顧概與陸君接洽可也

上海英界蘇州路十一號本公司啓

訃不週

不孝照南等奉侍無狀慘遭大故 顯妣簡母潘太夫人痛於民國九年二月廿二日即夏歷庚申正月初三日酉時壽終港寓內寢溯生於前清咸豐元年辛亥十月十八日丑時積閏享壽七十有三歲不孝英甫親視含殮不孝照南玉階經商在滬聞電星夜匍匐奔喪苫塊之餘昏迷失次訃告容有未週忝屬知好伏惟 矜鑒

棘人簡照南 玉階 英甫 泣血稽顙

中華職業教育社出版 教育與職業 第十七期 職業心理號

代售處 江蘇省教育會 亞東圖書館

大公報出版廣告

本報定於陽歷四月一號出版 每日三大張 發揮民主之眞精神 紹介世界之新智識 材料豐富 新聞敏確 紙張堅潔 印刷精美 爲上海最新最良之大報

編輯部設在四馬路平望街四十四號 發行所設在望平街二百十六號

從出報日起送閱三天 登廣告七天特此通告

外埠代派處及本埠外埠訪員有熱心爲本報派銷及願充本報訪員者請投函上列地址接洽可也

中原公司董事會公啓

敬啓者本公司第四屆股東大會原定本年四月一號在京舉行曾經通告在案嗣以公股代表登報聲明否認並定期在焦作召集開會雙方相持正難解決適本調人張鳴岐曾滋生甚紹開與生兩開中原公司公股商股以意見相持年餘未決數月來歷經調停趨勢已漸接近若不別生枝節不難迎刃而解比因股東會地點問題公股代表與商董不趕為疏通必致背馳日遠愈難收拾殊非公司前途之福再四籌商惟有先請兩方各犧牲主張取消會期由鳳臺等處負完全責任妥速籌定解決新法商行定期開會全體融洽而營業得暢行無阻等因當經本董事會決議尊重調人意思擬將原定在京開會日期暫行取消電陳河南趙督軍王省長並轉致公股代表在案昨奉長電開中原公司股東大會由張鳴岐先生等擔任妥籌劃一辦法貴會取消原定日期足徵顧全大局除轉致省議會公股代表查照外特復等因奉此除函請張鳴岐先生等妥籌決解方法再行定期開會外所有取消開會期限各緣由相應通告各股東查照除記名股東專函通知外特此佈告

中原公司董事會啓 三月十七日

解放與改造雜誌社啓事

…恐未周知特此聲明 本誌代派所諸君均鑒以前未清之款此後均請於一個月內寄交上海中華書局總發行所以清帳目爲禱

上海大陸銀行分行廣告

本銀行暫設在北京路慶順里五十五號先行營業一俟行屋佈置完備再行正式開業特此廣告 電話中央一九六六 電報掛號六○六○

經理葉扶霄 副理石補成 仝啓

總行在天津法界六號路 分行北京西交民巷 其他各大商埠均有特約代理機關

上海中國銀行廣告

如蒙賜顧請惠臨漢口路三號本銀行面議匯費及利息可也

本銀行上年修正則例股東會成立公股商股實在已收足資本一千二百念七萬九百八十歷年盈餘公積金達一百念九萬八千五百五十二元六角特別公積金達一千八百八十九萬八千九百三十三元六角八分總行設在北京各省埠設有分行號所一百十處 辦理匯兌押匯抵押放款貼現及收受定期活期銀洋放存…

上海分行 代行長宋漢章 代副行長嚴成德 代襄理馮誦青 啓

鹽業銀行廣告

本銀行額定股本五百萬元已收三百五十萬元公積金一百萬元盈餘滾存十五萬餘元 經財政部核准有代理國庫權專辦銀行一切業務總行設在北京前門外西河沿 分行號設在天津法租界八號路 上海英租界北京路十號 漢口英租界一碼頭 南京下關惠民橋西 揚州左衛街 信陽州信陽車站豫豐鹽店內 香港文咸東街 杭州珠寶巷 石家莊南馬路等處其餘 各省會商埠均有通匯機關凡蒙惠顧無不格外克己以副雅意特此廣告

上海商業儲蓄銀行廣告

本行爲提倡國民儲蓄發達社會經濟起見集資設立於上海小東門大街方浜路辦理銀行一切業務手續力求便利倘蒙諸君惠顧無不格外克己 儲蓄存款 往來存款 定期存款 保證貸款 抵押貸款 貼現放款 營業時間每日上午八時起午後五時止 星期日午後二時止

總董葉鴻英 董事顧馨一 榮宗敬 王一亭 周玉衡 張效良 郭宜倩 監察姚紫若 張雲樵 總經理王寶崙 啓

金城銀行廣告

本行收足股本二百萬元遵照公司條例辦理商業銀行存款放款匯兌貼現押匯各項業務買賣各種公債證券生金銀及外國貨幣代客收交各地零整款項保管貴重物品代取股利及公債中籤息款一切利息側金匯費格外克己辦事手續亦力求簡便以副惠顧諸君之雅意 天津總行設在天津法租界七號路四十三號 支行設在天津東馬路 北京分行設在北京西河沿東頭路北 漢口分行設在漢口英租界歆生路九號 上海分行設在英大馬路山西路西角四…(電話)經理間中央一二三五 ○營業間三八○○號 ▲其他各省都會商埠均有特約代理機關辦理匯兌等項事務

蚌埠支行設在蚌埠廣安里(電話)七十八七

銀行週報

第一百四十號於三月念三日出版其要目如下

上海金融○上海商情○各埠金融及商況○國庫制度之比較觀○磅價低落與紐約市場之影響○銀行對於郎還貸款之運用方法○上海金銀進出口情形○紐約之研究○新式帳與舊式帳之比較○去年第四季上海錢業本票保付手續○八年份營業紀略○己未年各業盈餘調查錄○雜纂表類○定價每年大洋四元半年大洋二元每冊大洋一角零售處北京商務印書館漢口商務印書館上海商務印書館時事新報館亞東圖書館泰東圖書館文明書局群益書局

上海香港路四號 銀行週報社啓

海潮音月刊出版

覺社編輯 太虛主幹

本月刊由覺社季刊之覺書改成覺書之文字優美學理鮮明洵爲中國發揮大乘佛法眞義之唯一新出版物久爲閱者所稱許 現因適應時機而爲之指導改爲月刊愈加精進以求臻於完善內容分爲四類(一)建言建立主義(二)平議批評客義(三)論討論商榷(四)雜記網羅眾說誠緇素僧俗不可不讀之書也准庚申年正月二十日出版已將十二冊預備完全購者以預定全年爲最宜也 一月二小角 全年二十角 郵費二分半 批發作八折 經售處上海及各省中華書局 各佛經流通處

三炮台香烟

最宜於男女交際場中所吸

蓋此烟並無不適之烟氣使婦女聞之而觸喉也

三炮台香烟所以無不適之烟氣者以其係用上等佛及尼矣烟葉所製也

教科書大革新 又進步了

新教材教科書 國語讀本

中華書局出版

中華書局出版的教科書，是進步的，不是守舊的。自從有了中華書局以來教科書的進步革新，和從前迥不相同。

國民學校國文科改爲國語科，是我們向來主張的。教育部最近通令從今年秋季始業起，第一二年一律改用語體文。

這部國語讀本是照最進步的方法編的。第一冊開首是注音字母，編製的方法和次序，都是最合於教授的。注音字母完了，接着是極短的語體文。第二冊到第四冊由簡短語體文慢慢的加長。第五冊到第八冊由國語進步到國文。生字一律用注音字母注音。總期四年畢業語體文可以看，可以寫，普通的國文也可以大略明白。

這部國語讀本選適合兒童心理的教材，適合現在世界和我國大勢的教材，活潑有趣的教材，切實有用的教材，總期兒童易於了解，四年畢業，可以具完全做人做國民的知識。

這部書編訂的人，有國語大家王樸先生，國語學大家黎錦熙先生，研究各省方言的陸費逵先生，研究語法的沈頤先生，和學識經驗很豐富的黎均荃、陸衣言、張相、戴克敦、劉傳厚幾位先生。

這部書共八冊，每冊定價銀一角，對折實售五分。第一二冊已經出版了，第三四冊即可出版，全書於暑假中出全。

（庚31）

京師自來水公司訂期開股東常會廣告

啓者本公司現訂於陽歷四月二十五日下午二鐘在北京前門內西城根本公司舉行股東常會報告上年營業情形務請股東於會期前三日攜帶股票赴本公司驗明塡給入場劵屆期持劵蒞會以憑接待謹啓

第四次 安徽正劵 大彩捷報

頭獎 四千二百二十九號 本埠善中轉批福興公司承銷　二獎 二萬六千九百八十五號 京津鑫記承銷　三獎 一萬一千五百五十號 漢口分公司承銷　四獎 二千三百

又四獎 一萬九千六百五十三號 本埠福興公司承銷　五獎 五千五百五十六號 杭州分公司承銷　又五獎 二千八百八十號 杭州分

◎六獎 四千一百八十一號 本埠老通源經售　又六獎 二萬二千三百五十二號 漢口分公司承銷　又六獎 二千六百六十四號 本埠福興公司承銷

副劵本月念二日仍在上海開獎快請得獎

河南副劵 第三期 準二月十一

在久大碼頭利濟局舊址 當衆開獎

研究世界問題之民心週報

報告消息 批評現狀

第十七期己出版 要目如下

社評〇德國革命之真因〇借欵問題〇青年會與政治〇工廠能率之研究〇科學與工業之關係〇俄國內部狀況〇美國棉布之國係〇叢錄〇紅樓夢新談〇外市場

定價每冊大洋五分全年二元三角半年一元二角郵費每冊另加半分總發行所上海路十一號本社代售處申報館時事新報館商務印書館總分館中華書局總分館文明書局亞東書局泰東書局羣益書局

國貨大生牙粉廣招分銷

本公司製造牙粉係完全國貨發行各省久已馳名現值全國一致提倡國貨將工料益求精美定價特別低廉以副提倡國貨之盛意各埠批發分銷格外優待另有簡章如荷函索即行寄奉 總發行上海英大馬路盆湯弄口大生製藥公司

平肝健胃 肝氣散

肝氣之症種類不一皆由鬱怒過甚以致肝陽上升衝動胃脘初起不治漸成痞塊痛苦更甚 藥學士徐錫驥先生精製肝氣散 主治各種肝氣胃氣以及胸脘疼痛等症甚爲靈效遠年肝氣久服亦可斷根 定價向售一元起多者 特減半價以濟世 碼現因社會上患肝胃氣者頗多 小盒十包售洋五角中盒二十包售洋一元大盒四十五包售洋二元 服法另有仿單◎總發行上海英大馬路盆湯弄口大生製藥公司

止咳良藥 杏仁精

咳嗽初起多不注意但日久不治肺部受傷咳嗽種根遇寒即發漸成肺癆之狀治療爲難杏仁係潤肺之劑以化學製法得宜功效頗大藥學士徐錫驥 杏仁以化學分析提取其精名曰杏仁精 論功能愈喘止咳佐以順氣化痰之品新久痰咳哮喘氣急虛癆咳嗽等症服之效驗如神定價每瓶售洋一元四角雙料每瓶七角六料每瓶一元四角外埠批發另有章程函索即寄◎總發行上海英大馬路盆湯弄口大生製藥公司

教育部核准 北京家庭工業函授學校第二學期招生

本校開辦已屆二期教授之敏捷成效之迅速久爲海內各界同胞所贊許茲屆第二學期續行招生以期普及學費一學期六元校章函索即寄凡有志工業者幸勿觀望 校址北京宜外教場五條三十七號 校長楊時中啓

科學 五卷二期 出版通告

要目 ▲論水 ▲梅壽 ▲科學與和平 ▲清代漢學家的科學方法 ▲江蘇植物名錄 ▲試種樹膠之商榷 ▲中等教育算學通論 ▲誘 ▲天擇學說發明家沃力斯傳 ▲航空之歷史

定價每冊大洋二角五分本外埠均有寄售◎全年十二冊取報資二元五角郵費三角六分 定閱者請向上海大同學院科學社發行所直接

歐遊通信

福斯海灣觀英海軍記（續）

(Firth of Forth)

（君勱）

（一）戰鬥巡洋艦獅子號（Lion）與戰鬥艦馬來號（Malaya）余等所觀艦類凡五。一曰戰鬥艦。馬來號是也。二曰戰鬥巡洋艦。獅子號是也。三曰輕巡洋艦。不屈號（Dauntless）是也。四曰驅逐艦（Valkyrie）伏爾基里號是也。五曰潛行艇。K 字十五號是也。

海軍之主力艦。曰戰鬥艦曰戰鬥巡洋艦。戰鬥艦之所重。在攻擊力大防衛力固。而速率之大小次之。戰鬥巡洋艦反是。速率務求其大。故砲力（Gun power）與甲板保護（armour protection）較戰鬥艦爲遜。此二者之大別也。

戰鬥艦既以攻擊力之大爲目的。故一名「惟一大砲主義之戰艦」。（The all-big-gun battleship）艦上一切地位人力財力。盡集中於大砲。而其他武器次之。譬之千九百〇六年前之舊式戰艦。艦上備十二寸之大砲四尊其他小口徑之武器若干。自一九〇六年無畏式戰艦成。艦上備十二寸口徑之大砲十尊。於是戰艦之構造。劃然成一新時期。

然無畏式之戰艦在今已爲舊式。以砲口由十二寸而十三寸半而十四寸而十五寸。十三寸半稱爲超無畏式。（Super dreadnought）十五寸則稱爲超超無畏式矣。（Hyher super dread nought）蓋新戰艦與舊戰艦之分。砲之口徑日大一也。噸數日增二也。速率日進三也。甲板日厚四也。燒油不燒煤五也。此超無畏式超超無畏式之名所由來也。茲舉戰鬥艦構造進化表如下。

艦名	構造年月	（速率）	大小砲	噸數
Dreadnought	1905 6	Knot	10.12.	17.900
Orion	1909 10	21.0	20.12Pa	22.500
Queen	1912 13	21.0	10.13.5	27.500
Elizabeth		25.0	12 4.	
			8. 15	
			12. 6	

由上表觀之。一九〇五年無畏式。爲一萬七千九百噸。爲十二寸大砲十尊十二磅小砲二十尊。一九〇九年之奧里恩爲二萬二千五百噸。爲十三寸半大砲十尊四寸山砲十二尊。一九一三年之意里撒培皇后號爲二萬七千五百噸。爲十五寸大砲八尊六寸小砲四尊。

戰鬥艦與戰鬥巡洋艦二者之砲口速率如下。

戰鬥艦	速率	砲	甲板
Iron Duke	21 kt	10. 135.	12.
Queen Elizabeth	21.5 kt	8. 15	12.
戰鬥巡洋艦			
Lrion	28. kt	8. 13.5.	9.
Renown	32. kts	6. 15	9.

如是。戰鬥巡洋艦之速率常較戰鬥艦爲大。此其最不同處也。

獅子號及馬來號艙下之速導機。均不及細覩。所觀者僅其艙面砲台而已。獅子號爲十年前之舊艦。故砲口徑只十三寸半。馬來號爲新戰艦。故砲口徑爲十五寸。獅子號砲台二座。馬來號砲台四座。每座下藏大砲兩尊。砲台以甲板爲之。砲手居砲台中。前方一人報砲之高下左右。後方一人運轉砲納。馬來號砲台兵官爲予言。十五寸砲。重九十二噸。長五十二英尺。砲彈每枚一千九百二十斤。所及遠爲三萬五千碼。在十英里以內。雖至厚之甲板不能當之。砲之本身與砲彈重量若此。其所以能運轉者。全以水力機器爲之也。第一轉則開砲門。第二轉以砲彈實之。第三轉則發火。每四十秒間。可放一次。計六炮一時所發之砲彈。含鋼質五噸。則此項砲彈攻擊力之大。可以想見。每砲台下。各有彈藥庫。每炮備炮彈八十發。船旁船首尾小砲無數。則爲抵禦潛艇飛機驅逐艦之用。兩艦桅杆高處均有飛機。此則新艦所習見者也。

陳君語予曰。世界戰艦日新月異若此。欲求老式者已不可得。故中國之海圻等。只可以入博物院耳。

（未完）

北京專電

◎今（二十六）午後小幡偕閩案調查員通譯官等訪陳次長．正式開議閩案．陳略答數語．未表意見．昨晚日使館先將日本所提條件公文送外部．聞亦有賠欵懲兇兩條．爲抵消吾國條件地步．

◎頃徐傳見曹汝霖李士偉．囑分頭設法借款．

◎鮑督因中央不接濟中東路．電辭督辦兼職．院電慰留．並飭部撥欵．

◎謝米諾夫密派代表來京向日俄兩使求援．孫烈臣請嚴查．勿令入京．

◎學生對拉門德來華事．決議若借款用諸實業教育．學界應表歡迎．否則聯合各界反對之．

◎學生全體自首問題．多數恐易發難收．先擬陳訴．日內實行．

◎英津副領事到沁陽後．表示緝兇外．無他要求．

◎丹麥公使辭職歸國．今公府設筵餞別．

◎閩李厚基報南軍內訌．許卓然劉漢臣戰於石獅靈水．劉敗．林青龍王榮光尚在南安相持．吾宜旁觀．待其自潰．閩防轉安．

◎哈滿鼠疫甚烈．調伍連德往設防疫局．

◎將有命令．賑哈埠俄難民．

◎林長民沁晨出京赴歐．

◎今閣議．毛革改良會任梁士詒爲會長．開辦費三千．每月經費九千．另刋關防．八年度預算未公布前各機關減支數目．不得補領．歸八年決算辦理．張思譽電．俄新黨請我國備價收回中東路．結果交交通部核議．

（以上二十六日發）

香港專電

◎潮城被桂軍刧掠．罷市．劉志陸親勸開市．應者甚少．

◎蘇履中因歸桂省改編未妥．恐將再戰．

◎韶關附近已開戰．桂軍敗．死數百名．

（以上二十六日發）

本國電訊

◎路透社 二十六日北京電 路透電社得確實消息。近傳藏人犯邊之說。實屬不確。自一九一八年夏季訂定休戰合同後。雙方嚴取守勢。無一破壞合同。

學政報　第二期　美國…黨…的…　國際聯盟主張的觀察　貨幣價值之成立……高元　吳永權　中國…　農家者流的經濟思想……　麥克維近世經濟狀況論……王名烈　楊昭…　…州…刊　社日本東京中國青年會　…主張之變遷　李深　…遺聲…　百高…　總發行所上海貝勒路同益里四號學術研究會　定價二角　代派所上海中華書局泰東書局…及本外埠各大書…

各國電訊

二十六日北京電　星期三日中政府復向意使署抗議收華乙輪船事。謂中國所持之主要爭點。爲此事應照國際公法解決。不得僅援意國法律。

二十六日北京電　九江華工與巡捕衝突案。路透電社得悉確情如下。九江英租界某捕因肩米入堆棧之苦力。中有一人妨礙行人。用手拒之。詎意是人卽仆地不肯起立。顯非受傷所致。於是羣衆圍集。拘住該捕。及馳來援救之他捕二人。拳足交加。並拘住英捕頭一人。及到場之另一巡捕。由英租界拖入中國審判廳。一路且施打擊。拘禁一小時。始行開釋。美國砲船當時曾派水兵登岸。驅散租界內之暴動者。無何有華兵馳至。恢復秩序。擾攘之際。著力二人受微傷。巡捕四人。苦力三人。均經送入醫院。現皆漸見痊愈。

二十六日香港電　新任駐日英國大使愛里哇特爵士。昨日午後抵此。今日午後啓程赴滬。

二十四日哈爾濱電　中國警務員出示通告俄人。凡藏有軍械者。須領執照。如此執照。卽爲犯禁。

二十四日哈爾濱電　中東鐵路理事部明日開會。由鮑貴卿主席。豫料將有重要之結果。

●德國勞農軍之崛起

▲斯巴達團之起源及目標
▲勞農的共和國之設立

東京電訊。德國之反動革命勃發後。斯巴達團。繼之而起。已在柏林及其他各市。宣言勞農共和制。故今日德國。有斯巴達團。與反動革命派。及革命政府。互相鼎峙之形勢。斯巴達團之起源。係千九百十六年秋。在瑞西奇愛達爾地方。開國際社會黨大會時。啓其端緒。蓋歸化德國之波蘭人種的獨立社會黨員索黑爾遜氏。在國際社會黨大會。唔及俄國里甯氏。歸國後。遂與已故之利佛克尼德氏。共同組織秘密機關。(稱爲斯巴達加斯黨)其目的在於暗殺當局者。實行革命。追德國革命已告成功。遂變爲公然之政治團體。欲依共產主義。而設立勞農共和國。且其手段。欲先施行無產階級的獨裁政治。故採勞働者總同盟罷業與直接行動之方法。該黨之暗殺名簿中。列記舊普魯士軍閥派。及現政府當局者。計二百數十名。其首列者。卽國防卿羅斯格氏。紐德威志將軍。卡佛氏。魯丁佐爾夫等。是故斯巴達團之組織。殆卽俄國過激派之化身。今日該團登錄會員有二萬九千人。會員總數。約有五六萬人。而其執牛耳者。則爲尼威文氏。(巴威支部長)羅森黑爾谷氏。(瀆堡支部長)佐伊密比氏。(柏林支部長)等。然自利佛克尼德逝世後。該黨缺中心的統一人物。乃以德意志全國各都市爲根據。萊茵右岸之地帶。如漢堡。奇爾。萊茵佛志比。巴爾尼里愛倫黑爾比。佛蘭新爾比等地。爲該黨最盛之區域。其本部則設於萊茵佛志比。與佛蘭克夫爾佐。其機關報紙。稱爲赤旗。自停止發行之後。乃以秘密出版物。充宣傳之用云。斯巴達團。因不能得社會民主黨方面勞働者之後援。勢力漸微。昨年之秋。殆有閉息之勢。然今次突然崛起者。(一)因反動革命派橫行於國內。不忍坐視。(二)因社會革黨之政府。欲牽制反動革命者。故對於極左黨之壓迫。稍採緩和態度。而容忍其崛起也。此三派中。革命政府。似立於反動革命派與斯巴達團之間。利用中間的勢力。而保持其地位。反動革命派。國民之後援最多。斯巴達團。國民之後援較少。革命政府。亦乏傳統的勢力。僅藉信服社會革命黨之主義者。互相團結焉。惟據電訊所傳。則其斯巴達團。與獨立社會黨。有相提攜之說。則其今後之活躍。亦深足注意也。又斯巴達團。對於革命政府與反動革命派之妥協。均表示反對。欲以其赤衛軍與國防卿羅斯格氏之義勇兵爭鬥。故德國恐尙不免流血之慘也。

●德國共產黨聲勢日增

十八日柏林電　路工業已上工。惟其他工人因未滿意。仍舊罷工。各省傳來消息。殊爲嚴重。聞共產黨已占據羅斯士克。比特菲爾特。美尼諾。蘭琴爾士。福根斯坦及來因與靑斯登里亞工區之全部。工人占據武裝摩托車機關槍及其他軍械。分配於各處。聞紅軍刻由南面向孟斯特進發。塞林奇亞大局甚爲阽危。未爾漢有激烈之戰事。柏林獨立社會黨發表宣言書。祇責巴安諾斯克政府懦弱調和。希圖恢復舊制。

十八日斯士加特電　國會今日在此開會。總理巴安氏詳述叛黨起事情形。其所以失敗。多由政府官員盡忠之故。巴安氏並稱讚前財政總長歐士白格氏。又謂政府之離柏林。頗爲人訾議。然此舉極有效益。巴安氏承認西萊西亞與東普魯斯巴脫離政府。但數日之內。可得開停辦法。繼乃述及共產黨之起事。與過激主義之侵逼。謂政府唯一目的。乃在抗拒反對民治主義之攻擊。不日將以極嚴峻之計畫。對付破壞法紀之人。內有定律沒收若輩之產業。開除擱離之兵士。解除叛兵之武裝。重懲與亂之文武人員各條。

十九日丹京電　特萊斯登消息。伏格倫已建設獨立民國。由共產黨統治。郝爾士氏自號爲總統。紅衛軍現控制哇爾巴區與福爾根斯坦二地。郝爾士氏沒收郵局與各銀行之款項。各商店均已閉門。

十九日丹京電　據亨堡電稱。工人已占據基爾。政府軍業已撤退。

十九日丹京電　末尼克消息稱。巴伐里亞總理通告國會。謂有人圖攻魯倫堡之警署。爲軍警所敗。死二十三人。傷五十人。革命派子水手。由屋上槍擊兵士。死行政者數人。

十九日丹京電　佛蘭克福特消息。國防總長諾斯克氏辭職已經邀准。

●邱吉爾與社會主義爲敵

二十三日海牙電　聞自德國革命發生後。荷政府至昨日始許前德皇由亞米朗琴宮外出。有衛兵一隊隨行。

十九日倫敦電　陸軍大臣邱吉爾氏發表嚴厲之宣言書。促請非社會各黨。聯合以抗僭用勞工名義之社會黨。且謂社會主義乃最黑暗最可畏之大患。德國黷武主義。卽毀於此。而英國之文明。今亦與此對壘矣。

●美參院反對日得雅浦島

二十六日華盛頓電　參議院今日未經辯論。通過洛志氏提出之決議案。請威爾遜總統通告關於英國外交大臣所稱雅浦島將割讓日本事之消息。洛志氏提出美國亞洲協會秘書福特氏之函。內稱希望國會協同抗議將該島由美國之手讓給日本。因太平洋海底電線三條。均由此發出。該島之管理權。關係遠東美國商務甚巨故也。

●美國政聞誌

▲反對用兵德境　二十四日華盛頓電　聞美國已協同英意兩國反對協約國在魯爾區域所軍事行動維持秩序。

▲主張軍械濟阿　二十四日華盛頓電　參議院調查近東現局之副委員會。主張由美國以軍械子彈供給阿米尼。使編成穩固之陸軍。並主張派美國水兵保護巴都至巴庫鐵路一帶之美人利益。該副委員會且徵資阿米尼亞人移居消息。

▲討論路工加俸　二十三日華盛頓電　威爾遜總統召集大會。討論路工要求增加工資問題。所要求之數。共有英金二百兆磅。

●崴埠政權尙無所屬

二十五日海參崴電　勞兵會本擬接管此間之政權。現因政策上之事故。展緩實行。海蘭泡之勞兵會擬以政權予所謂政治總部。而不予州議會。莫斯科勞兵會代表維蘭斯基氏之抵此。顯欲勸東西比利亞過激黨暫時勿設勞兵會。此間領事團曾向俄政府抗議取締出口貿易之治制迄今未獲效果。

●前青島德將由日返國

二十五日神戶電　前青島德總督華爾台克海軍大將今日乘某日船抵此。該將在靑島載德與俘虜六百人及彼等之眷屬。開往亭堡。

●新芬黨之市尹被殺

二十一日倫敦電　格白林電稱。柯克市尹被殺。詳情未悉。按該員乃新芬黨。

快信

▲杭州　省立第一師校奉令休業。學生多向教育廳聲請轉學。王金兼校長辭呈。須籌定整頓辦法。再行批答。昨金君仍赴廳專就視學職務。又一消息。官廳對於師校。擬在五月十日省議會開會以前繼續開學。以免議員質問。省立醫業專門學校今日(二十六)已照常上課。夏教育廳長對於現任各校長無論是否本籍。苟無風潮發生。概不更動。以維教育現狀。惟將來省立各校遇有更調校長。須遵照此次呈准案。一律迴避本籍。仍以本省人爲限。嘉善楓涇利農養蜂公司。前經實業廳呈由省長咨部將桶數及養蜂地點。註册備案。現該公司呈請取消前案。俾便再事擴張。

▲南京　蘇省大批稅所長發表。于貴璋(省長監印)常海。吳無爲(前財廳科員)蔣墉。魏鈞(督軍親戚)吳淞。張景祜靑東。趙國琛由蕪湖米厘調無錫。遺差委孫蔭澤(管奉委密查兪道尹王警廳長彈劾案者)接充。王聿鑫由沙釣船調蘇城。遺差委趙炳蓁接充。李偉(督軍堂弟)由荷花池調盛澤。遺差委陳昌棨(督軍處人員)接充。倪文德由盛澤調大勝關。

警務處定四月十二日召集警務會議。已令各縣知照。

省長令各屬。於違反出版法之出版物。隨時注意。依法辦理。並將印刷品之種類。名稱。發行處所。一體呈報。以便咨部。

農商部擬於蘇省設勸業分銀行。昨咨省署查照。沙田局會同財政廳。令委蘇省各縣知事。一概爲該縣沙田坐辦。

電報局奉交部令。凡屬非法定團體。所發通電。概行扣發。至由他處拍來者。亦不得轉遞。

劉冠雄昨過甯赴滬。李督派副官陳廷謨在車站照料一切。

奉直旅甯同鄉在甯創辦公學。校址擇定奉直會館。四月底開學。

李督近日見客。防範極嚴。非要人因公。概不接見。

常垣自春節後。市面銀根奇緊。物價騰貴。商民交困。勞動界咸於生活之艱。其痛苦尤爲難堪。

江西前在南京造幣廠訂鑄銅元二百萬。現又接續訂鑄一百萬。限六月內鑄齊。運皖省各縣銷售。

贛陳光遠以贛南防務吃緊。昨電李督。請飭第十九師師長楊春普留贛助防。

水利研究會員王儒塏函協會會長云。運河工程局已取消。而馬士杰歷年所用之畝捐及厘局帶收之二成。計共數十萬。向未宣布。請咨省長。飭馬士杰報銷清結。再受張督辦之委任云。

太湖督辦籌備處設於揚州金松岑宅內。

張季直聘省公署水利主任陳廷英爲運河督辦署顧問。幷函約四月一號以前到揚會議。

內外要聞

●東京特約通信(續)　兆明

▲東大助教授森戶辰男之文字獄

森戶初聞上杉一派(卽興國同志會)爲反對運動時。曾語人云。克氏之著述。日本前已有譯本。如大杉榮譯之『相互扶助論』又中澤臨川昨年在某新聞介紹之克氏思想是也。渠此次僅就克氏所有著述。拔萃記載。主觀的本學究態度。討論克氏思想。且謂認有必要場合。更大發表意見。現暫守沈默等語。及文部省下免職幷停派海外留學之處分後。校內經濟學部教授僉認政府出於不得已之手段。亦不敢反對。惟新派大部分學生。對於上杉所統率之興國同志會(三十名左右學生爲中堅)祕密的行動。(與國同志會排斥森戶。事前竟不公開。事成後方在大學教室報告梗概。)羣抱不平。是時森戶得文部省命令。方整理圖書。以極溫和態度自歎學者之不幸。幷擬將來自費留學歐美云。

文部省對森戶個人。既下免職及停派海外留學之處分。同時內務省對該雜誌。(經濟學研究)發禁止發賣命令。司法方面亦根據文部內務兩省之取締。由東京地方裁判所檢事局主任金山檢事。依上官命令。以紊亂安甯秩序爲詞。對森戶幷該雜誌編輯人大內兵衛(東大助教授)提起公訴。據司法界意見。以最近日本出版界。非討論馬克思學說。卽介紹克魯特泡金思想。倘不述及該兩人之主旨。則此種出版物。殆無一願之價値。思想界之趨勢如此。稍一放任。危險立至。故欲藉森戶問題。以司法權確立國民思想。幷謂美政府近對國內無政府共產主義五千名過激黨一網打盡。行大批檢舉。日本司法界對於唱改造政體介紹危險思想者。亦當出以斷然之處置等語。該校山川總長聞司法界將提起公訴。深恐文字之獄。成爲大學之不祥事。退而語人云。森戶免職處分。純出大學側自發的意思。幷非處他動的地位。吉野亦在新聞上力舉克氏學說之美點。爲森戶辯護。又云。森戶氏論文。不越研究的範圍。自不能認爲鼓吹危險思想者。將來對簿法庭時。大學教授全部。當起而立於擁護之地位云。自東京地方檢事局對森戶問題擬提起公訴後。東大大部分學生。皆集矢於興國同志會會員。甘爲上杉走狗。致失大學研究之自由。新人會會員宮崎赤松等開會決議。追同志會會員脫除學籍。謝專擅罪。一方早大少壯教授木村片上北澤等。皆起爲後援。聲勢益大。一月十六日東大經濟學部學生開大會。議決兩項。(一)吾人期學問之獨立。(二)促經濟學部教授會及總長之反省。翌日法學部學生繼之。開問責教授會大會。議決三項。(一)問經濟學部教授會之責任。(二)吾人希望法學部教授會贊助本大會之主旨。(三)吾人認與國同志會之行動爲不當。而促其反省。斯時上杉亦自知爲輿論所不容。突然於教授會提出自費海外漫遊六個月間休講之議。蓋爲緩兵計也。雖然。上杉之出此舉。亦有因焉。先是文化學會方面擬待二月上旬森戶公判開庭時。開全國思想團體聯合大會。以挑戰的意味勸告上杉辭職。一面選辯護人代表新思想少壯學徒。冀在法庭上爭最後之曲直。上杉一聞此訊。恐衆怒難犯。不得不思託迹於海外矣。

一月三十日午前九時。東京地方裁判所依檢事局對森戶(紊亂安甯秩序)大內(違反新聞紙法)起訴之理由。開庭公判。是日森戶友人星島辯護士爲本職辯護人。花井原鶴澤。三博士今村片山澀谷諸辯護士爲選定辯護人。又思想團體側均認森戶問題非個人的。而關於學問獨立研究之前途甚大。遂各出特別辯護人。就中吉野作造代表東京帝國大學。京都帝大教授法學博士佐佐木惣一亦受吉野之慫慂。上京執特別辯護之勞。三宅雪嶺博士代表文化學會及著者組合。早大教授安部磯雄自發的擔各種托爾斯泰原著之譯本。擬立諸法庭。面質裁判官。並語人云。日政府對於思想問題。每有矛盾的見解。如托爾斯泰精神的無政府主義之譯本。市上發賣。向無取締。獨對於克魯泡特金物質的無政府主義之著述。認爲危險思想。嚴禁迻譯。未免偏見太甚。孰知二者思想相通。毫無軒輊之分。吾人本研究思想之立場。對政府及國民披瀝意見。一掃疑團。誠千古一時之機會也。當開庭時。傍聽甚多。特別辯護人四名中。裁判所僅許吉野一人出庭。裁判長判事井野英一係明治四十一年東大出身者。與鳩山秀夫穗積重遠兩博士同學。在司法界中富有新思想。此次特由民事庭轉任刑事庭。渠先對大內問住所姓名。森戶次之。又以被告人係智識階級。訊問時用敬語稱閣下者屢次。裁判長問被告人略歷畢。金山檢事起述公訴之理由。以事關公安。要求禁止公開。合議之結果。開庭僅五分鐘。卽宣告禁止公開。是日僅高野岩三郎上野道助兩博士司法省飯島參事官東大教授等許可傍聽。餘悉退出法庭。午後零時。大內訊問畢。森戶審理纔及半。因辯護士申請延期公判。遂閉庭。定二月七日開第二次公判云。(未完)

●一九一九年之中國財政

中美新聞社譯密勒評論報云。一九一九年後。中國國債計達十五億銀元。舉其確數。則爲一四七四•〇〇〇•〇〇〇銀元。以前三年中。除過期之軍費行政費及其他眞爲實業上而借貸之款項不計外。全國債額。尙無甚上下。一千九百十七年間。爲一•四四七•〇〇〇•〇〇〇元。一九一八年。爲一•四四九•〇〇〇•〇〇〇元。此等數額。得諸公家文告。當不致誤。夫中國地大物博。人民衆多。夙以節儉勤勉聞。則負債十五億。正不足道。以磅數計。亦僅一五〇•〇〇〇•〇〇〇磅。在戰前每磅約合十元。並不甚鉅。大戰告終。英法意美德與諸國。無不各負巨債。而意美德與四國。其債額且倍於中國而不止。一九一九年。中國財政當局。自爲民國成立後財政上最黑暗之時代。初竟不能向外國貸取一銅幣。因當一九一八年十二月間。協約國曾宣言在中國南北失和期間。不再爲經濟上之協助。卽日本曾於一九一八年以日金二萬五千萬借與中國者。亦向外交團矢言不復以金錢助中國武人。惟後卒破此誓約耳。一九一九年。現已無可羅掘。而前一年積欠之軍費四千萬元。又須照付。政府於是大窘。況中國政府每年費用。往往多於入款。一九一九年每月恢短少八百萬元。實則每月開支。已較少於一九一八年。夷考政府歷來月費。大略如下。清末與民國元年。月需僅四百二十萬元。一九一三年。月需六百萬元。一九一六與一九一七兩年。月需八百萬元。一九一八年。增至一千五百萬元。一九一九年。因困窘已極。力事節省。而每月亦仍需一千二百萬元。其費用約分四種。

行政費	三•〇六五•一六一元七角九分
經常軍費	五•七〇五•一三六元一角二分
特別軍費	三•〇二〇•〇〇〇元
邊防費與其他補助費	一六〇•〇〇〇元

其各部每月開支之總數如下

外交部	二三四•九一五元
內務部	四〇七•三九三元四角三分
財政部	一•八五〇•八六三元四角八分
司法部	一二五•九八九元六角
農商部	八八•七九八元
交通部	一一五•四一〇元三角

合計六部費用。爲三•〇六五•一六一元七角九分。軍事方面開支最巨。陸軍部月需五•一九二•三七四元一角二分。海軍部月需五一二•七六二元。兩部合計爲五•七〇五•一三六元一角二分。以上爲每月開支所必需。然其收入又如何者。當前清時。政府用費。取給於各省。民國元年。則幾無所得。卽所得亦不多。幸開支較小。卽有短小。亦能以外債及內國公債設法彌補。迨一九一三年。因前總統袁世凱之力。每年經常及特別之收入。陡增至五千萬元。政府財產上之收入。及地稅烟酒稅印花稅鹽稅等。尙不在內。一九一七年與一九一八年。每月收入。減至四百二十二萬。因南北交鬨之故。此數中之三百五十萬。係得自鹽稅。其七十二萬。得自其他各稅。去年每月收入。平均亦如此數。因收入較少。不敷所出。每月必短少八百萬元。政府欲圖彌補。於是不得不借外債。然以大戰期間。世界財政紊亂。益以中國之內亂不息。無可告貸。比至十一月間。始得烟酒借款三千萬金元。與太平洋拓殖公司簽約。以烟酒稅作擔保。先以一千〇五十萬交與中國政府。一九一九年。政府旣無可設法。則肆力於發行內國公債票。擬定二萬萬元之數。發息七釐。爲限二十年。特以國內騷亂。人民不願報資。此計畫因之完全失敗。不得已。則與國內諸銀行借短期之款項。其由中國交通兩銀行墊付者。達五千萬元。以爲暫時之需。此項短期借款。目前皆須償還。此則當視新財長李思浩與財副潘復之手腕矣。(未完)

●美報之遠東形勢談

中美新聞社譯密勒評論報云。中國之國債數。共約十五億元。其中泰半。均以關稅鹽稅及鐵路三項作抵。此三項收入。在正式方面。由中政府所用之外員爲監督。在非正式方面。則此等外員。卽爲外國債權之保護人。中國政府之債券。在世界股票交易市場中信用。立於七十及九十之間。可見中國之經濟地位。在外國財政家之計算中。與世界財政困之各國。尙可平均相等。且歐戰以後。各國財政。皆甚困難。中國財政在濟勢上且佔優勝。中國之鹽課。凡經外人指導處理者。其結果恆能滿意。鹽稅初祇二千萬元。現增至七千萬元。而民間鹽價。未增加。鹽務中所用外員。全數不過四十人。其餘皆爲華人。至海關中所用外員約一千五百人。其國籍多至二十。華人對於此層。頗不滿意。以爲使華人無練習管理之機會。至各鐵路所用外員。與華員數相較。殊屬有限。又郵局再歸外人監督。則所用外員之數。乃華員三百人中占一人也。當威爾遜氏於一九一三年就總統任後。從國務卿[illegible]利安之勸。撤銷美國政府對於六國銀團之贊助。以所擬借款條件妨礙中國主權之故。次年歐戰起。自後中國之外債。悉仰給於日本。所借日本之款。其實數幾何。雖不可考。約計當有日金三萬萬元。或美金一萬五千萬元。此鉅數之金錢。實際上盡充武人之用。於中國全無益處。且轉使中國瀕於破產之境。日本初不料歐戰三四年卽止。冀於戰中藉中國

中國通商銀行謹白

本銀行招集商股資本五百萬兩現已收足二百五十萬兩銀行開設上海經辦各處匯劃款項凡有放存銀兩半年長年存款一切交易無不周妥克己並自備高大洋棧一所以便寄存貨物並可抵押用銀兩棧租格外公道特此佈告

牙粉純丹　招請各省城鎮鄉村經理

蓋日牌國貨純丹呈由內務部化驗批准及農商部註冊保護爲完全國產之四時良藥行銷以來値遇抵制發生爲各界熱心志士提倡風行全國備受歡迎主治四時感冒胸腹脹滿舟車眩頭痛山瘴百病可服功力奇效刻又添製蓋日牌國貨牙粉一種香味馥郁美麗既可擦牙使齒蛀牙痛諸患去除更能擦面驅除黑暗雀斑效力奇驗益値振興國貨之秋凡本藥低批價推廣銷路凡各省城鎮鄉村有熱心國貨願爲經理者利益豐厚詳章函索即奉附告麟牌國貨頭痛膏每千張批洋四元躉批便宜特減

上海英界麥家圈老仁濟藥房啓

消疫半夏

半夏一物本爲治痰良劑復經本廬製煉加以配佐取精汰滓始克成效立見有百益而無一弊功能止咳化痰清心潤肺降火滋陰利膈寬胸雖久年不愈之老症亦可藥到病除永遠除根迭經農商部及國貨展覽會南洋勸業會化驗獎給金牌認爲治咳聖藥特許專利惟人心不古假冒者到處兜售妨礙本廬名譽尤關小事而於購者生命關係匪輕除派員澈查懲辦外復於每盒中置辨眞券一紙賜顧者請認明有券方是的眞無券即是僞藥幸弗受欺價目大盒二元四角小盒一元二角試服二角

崔氏瓣香廬藥房啓

上海盆湯弄甯波路口○長沙糧道街○無錫北門江陰巷○福建總督署口○杭州上保佑坊之江報館對門○開封北書店街南口路西　本廬分設北京觀音寺街青雲閣樓下○天津鍋店街通衢馬路○南京下關大馬路○奉天省長公署東首○安慶軍署

新教育

江蘇省教育會　北京大學　南京高等師範學校　暨南學校　中華職業教育社合組　蔣夢麟主任

第二卷第三期第八號目錄　問題　麼世承　教員之道德法規　中小學校學生自治實施之計劃　鄭曉滄　法政的人可以不懂些醫學麼?　湯爾和　什麼是教育的出產品?　徐甘棠譯　特之學生　徐甘棠譯　發明新理與大學之職責　徐甘棠譯　教育　汪敬熙　歐美教育新資料　徐甘棠譯　歐人分裂亞洲之現勢　教員結黨之討論　土耳其之失敗(二)　郭秉文　黃炎培　徐甘棠　○各機關編輯代表　蔡元培　胡適　陶履恭　郭秉文

新教育共進社出版　學生自治之結果種種　蔣夢麟　西班牙之教育制度及狀況　陳鶴琴　小學之理科學程　徐甘棠譯　將來之美國大學　徐甘棠譯　那威　郭秉文　大戰(二)　劉經庶　亞米尼亞人(二)　陶知行　英法處分亞洲西部之政策(四)　朱進　關於學生自治的幾個　英國的美術　奧斯福　趙正平　姜琦　沈恩孚

波斯之英人勢力圈○編輯蔣夢麟○發行沈肅文○定價(一)現款另售每冊一角預定全年一元八角(二)郵費代款(限一分二分二種)○地址上海西門外林蔭路江蘇省教育會內　買豐臻　余日章　顧樹森　黃炎培　○郵費(一)國內及日本每冊二分半全年二角五分(二)新疆蒙藏及各國租借地外洋每冊一角全年一元

愛國者宜愛用　中國金精石牙粉

此粉純用國產製造而成香涼適口擦之齒白堅潔較外貨有過之無不及

嚴價從廉　生製藥公司　總發行上海東棋盤街弄內　大定

各埠藥房及洋貨店均有出售

自來血

本藥房發行之人造自來血迭經中外官廳化驗註册久爲法律保證之良好製品風行海內外歷有年所近年復運銷美國著名各大埠並經上海工部局衛生處化驗給予美國派駐上海海軍醫官雷化驗證書方得簽字裝船放洋入口西人重視衛生無論藥品食物非經過法定機關之化驗證明諸手續不但不得其人民信用即官廳亦不准發行也此項證書前已將原函英文縮印銅版登報聲明係於西一千九百十三年四月二十八號上海工部局發出之保證文件內言自來血並無劇烈雜質及他種金類可見本藥房不惜工本以誠心監製非同牟利者比故沿行之廣無遠勿屆一滴瓊漿全球灌注各界惠顧請詳查每瓶盒內之證書即知本藥房自顧名實不以空言欺世也區區之旨希諸君鑒察爲幸　定價每大瓶售洋二元小瓶售洋一元二角

總發行所上海五洲大藥房謹啓　各省五洲分號及經售各藥房均有發兌

美泰西藥行新屋落成露布

新式房屋擴張營業凡西藥原料化學用品醫療器具照相材料以及化粧品物各種馳名良藥無不應有盡有以供諸君新年之需求興遷在即承蒙惠顧無任歡迎

新年新禧氣象一新本行承各界惠顧信用素孚敢不竭力刷新以答雅意爰於四馬路畫錦里口定

參茸珠朮廣嗣金丹

驪製廣嗣金丹功效神速名實相符故發售以來咸推爲續嗣聖藥雖承各界之嘉許要亦製煉之精良有以享此盛名也凡元陽不足先天稟衰夢遺自洩見色流精以及五勞七傷諸虛百損等症莫不藥到病除精神煥發有水火兼補之功無陰陽偏濟之弊夢熊之兆操券可待且能強筋骨壯氣血丹田充實飲食增加豈市上泛泛者所可同日語哉每盒銀幣二元雙料又名丈夫再造天功效尤速每盒五元試服一元

上海崔氏瓣香廬藥房啟

上海盆湯弄甯波路口○南京下關大馬路○杭州上保佑坊之江報館對門○奉天省長公署東首○安慶軍署西○長沙糧道街○福建總督署口○鍋店街通衢馬路內○無錫北門江陰巷內○開封北書店街南口路西　分設北京觀音寺街青雲閣樓下○天津

人壽醫藥室　沈製鏡面散　獨創靈藥　慎防假冒

要買眞牌靈驗沈製鏡面散必須郵寄上海人壽醫藥室○外埠代售冒牌甚多如要眞牌直接來批格外公道○原班回件郵票通用九五折○沈製鏡面散專門治雀斑○粉刺○烟容○瘰癧○酒刺○油光○白點○不靈包退○雙料重用眞珠羊脂每洋兩瓶每料六瓶二元半帶料每洋五瓶每瓶二角半總發行上海盆湯弄大街人壽醫藥室啓

肝胃氣痛專科徐隱樵

門診每日下午一點至三點過時不候　例兩元二角　出診一元二角三點後出診英美租界四元四角法租界五元五角城內南市六元六角通信問疾照門診

隱製新藥　每瓶一元　函購即寄

診所　老垃圾橋北首和濟里第一家

圖中寓意

兜安氏馳名藥膏

專治一切皮病如疹痲癬癩疥粉刺黃癡黑點而於內外痔瘡及已爛凍瘃大效

各大藥房均有出售每瓶實價大洋七角每打大洋實價七元

上海北京路十五號兜安氏西藥公司啓

哈德門香烟　每包拾枝出售

請向烟店問購　彼必勸君購此優美香烟一包　以望下次惠顧　因此香烟乃最精良之品　彼固知君之必再來購買也

哈德門香烟　乃最佳之品

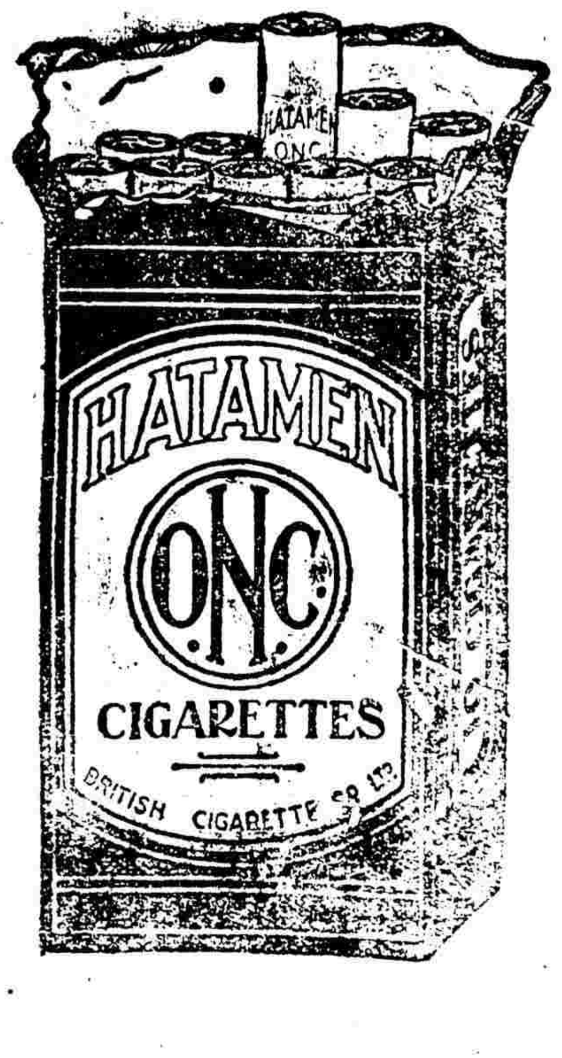

駐華英美烟公司總理　有限英國公司

四川成都出版的好週刊　三月一日　新學衆　第一期　二月十五號出版
通信處成都少城吉祥街八號
總代派處成都桂王橋北街派報

▲接第一張第二版▼

武人之助。提宰制中國之權。豈知戰事瞬告終結。日本政府。與其銀行家乃大有累人自累之勢。蓋所貸之鉅資。殊難收回。而全世界與中國對於彼之行爲。莫不大爲懷疑也。

列强之間。現有一種頗有根據之感想。以爲下次大戰之根苗。乃存在東方。中國天產豐富。西方文明當用其原料。今爲補救戰爭損失起見。當此供給尤急。但帝國主義。雖遭戰事之打擊。卻未消滅。今已得德俄而蔓延至東方。在日本尤爲發達。戰爭所產生之新民治精神。亦有輸入日本者。然其滋生不易。與在德國相同。以專制勢力甚固故也。日本今日所行之方法。本取法於西方。向使日本不以西方所用於東方之工具用諸中國。則日本今日之地位。其孱的將與中國相等。中國向係專制政體。今日亦大有發展武力主義之勢。故爲東方和平計。西方各國急宜將戰後之新民治主義。適用於中國。取國際互助政策。庶幾世界第二大戰之危機可免也。

當美國政府提議組織新銀團時。威爾遜總統斷然抱有上述一切情形之感想。美國之地位。最足以改良中國。彼對於東方。向無私利目的。現在各國間。忌嫉之見。當然未能消滅。然列强已覺悟老方法不能再用。對於中國必施行新政策。英法美三國間原無重大不同之意見。儘可提攜行動。英法現雖無力貸款。然可允許將彼等在華之利益。歸併一起。美國則自應贊助英法。俾中國迅速發展。西方之東造。亦因此可以早日實現。倘英法美一致提攜。則日本亦自必加入。中國民治主義。既發達滋長。日本之帝國侵略主義。亦必安然消滅。此誠世界之福也。

美國政府近已決定不再貸款與歐洲。此項決議之理由。大約爲美國人民不願再買某某外國爲戰事用途而發行之債票。總之。目下美國應否再買外國債票。實爲一問題。假使可以買外國債票。則曷若買中國債票之爲愈。且美人亦樂於購買也。再有一層宜研究者。即爲美國在總統選舉以前之政局。就和約及戰後解決上言之。美國與中國實立於同一地位。又中美二國對於日本對新銀團之態度。亦同一明瞭。皆知日本對於在美國領導下之銀團借款。必竭力反對。但中國應否於此項情形之下。得一大借款。或分文不得。仍大半當由中國及美國決定之。至於借款無論有否。美國對中國及日本之政策。仍當積極進行。否則恐趨入歧途也。

據美國無線電訊。美參院外交股員會已一致贊成任克蘭氏爲駐華公使。於此有一端極有趣味者。即克蘭氏曾於一九〇九年被任爲駐華公使。當時塔孚脫爲總統。諾克斯爲國務卿。現諾氏適爲參院外交股之一員。當時克蘭氏雖被任命。卻未履任。其原因如何。從未宣布。但盛傳係爲日本反對之故。當時日本在華之報紙登載此說。現北京日人之報又將此文重載。其實日本對於克蘭氏當時之不到中國。並無關係。正如海潮之漲落。非日人所能爲力。而彼故意宣傳此說。實爲侮辱中國及美國也。

◉中俄邊訊一束

▲撤兵案正式答復　俄新黨要求我國撤退黑河及伯力防軍。己由駐崴李委員遵照中央電令。向崴埠臨時政府正式答復。大意謂中國在西伯利亞方面全與協約國一致行動。除黑河出兵係爲保護僑商起見。且人數亦極有限。應隨時察看情形。再定辦法外。其駐防伯力之軍隊。俟聯軍開始撤退。中國亦同時撤退。決無異議云。

▲恰克圖日軍撤退　近有日本軍官細川率領兵士三十五名。由烏得至張家口。暫駐路站。準於二十三日北上。察哈爾都統王廷楨特據陳報。聞該日兵即駐紮恰克圖之一部。蓋已分批開始撤退。

▲張作霖請示辦法　中央接張作霖來電。略謂近日滿洲里方面。漸告緊急。海參崴俄軍雖有種種動作。激謝各軍倘有破壞我國中立之處。究應如何應付。請速指示方針。

▲張煥相駐哈照准　吉林督軍鮑貴卿日前電達政府。擬派張煥相充駐哈爾濱警備總司令一案。當經政府批交參陸處核辦。現聞該處已呈復。准其派充。

▲王崇文報告江防　吉黑江防。關係邊防綦重。所有籌辦事宜。業已逐漸進行。應需開辦經常各費。除奉中央。核准照撥。並由吉黑二省量力擔負外。聞吉黑江防籌備處處長王崇文因公來京。面謁當局。縷陳此次辦理及經過情形。並以開辦費核准二十二萬元。除吉黑兩省認撥五十萬元。及前由中央撥給八萬餘元。尚短八萬餘元。至每月經常費四萬元。迄今分文未領。現接俄國攝政正式公文。已允我駐泊廟街各艦駛入防境。一俟開凍。急須起行。外交形勢變幻莫測。若事機稍有延誤。即難免坐廢前功。應請飭財部無論如何困難。務將此款設法提前撥給。至各該艦官佐士兵。此次備歷險阻。亦應擇尤請獎。以資鼓勵。聞已交財政海軍兩部分別核辦。

▲中東路俄董要求　中東鐵路董事會預定念五日在哈埠開會。聞俄董事方面已先向鮑督提出要求多項。(一)聘霍氏爲高等顧問。(二)鐵路坐辦由董事會公舉(三)添設幫辦一人(四)各處添設副處長。未悉鮑督如何應付。

▲董事會議與使團　中東路自經俄亂以來。車務停滯。債券低落。幾至於不可收拾之地。最近霍爾瓦特卸任之後。該路管理權。完全由董事會主持。現鮑督辦與各董事正在力籌整頓之法。據外交團消息云。該路董事大會已定於二十五日開議。我國方面董事王景春顏世清董士恩等五人。俄國方面古德法等四人。均已蒞集。外交團方面因該路以前雖爲中俄合辦。而各國均有資本在內。尤以法國爲最多。故對於此次董事大會。均抱有三種希望。(一)設法提高債券。以彌補損失。(二)使該路不落於日本之手。致生遠東之危機。(三)該路爲遠東交通之中心。點倘能整頓得宜。則予國際交通以絕大之便利。現外交團對於以上三種希望。將提出於大會討論。又以此次董事會。我國董事五人。加之督辦一人。共有六權。較之俄國方面四權爲多數。「以前我國董事四人俄國方面五人」當有解決該路之主權。故對於我國希望爲尤大。

▲霍爾瓦特將來京　據哈爾濱消息。霍爾瓦特對於中東路管理一事。不久將來京。與我政府討論。鮑貴卿督軍業已電告中央。謂此事最後之解決。將來必須在中央定奪。

▲謝米諾夫之末路　據滿洲來電。謂赤塔以西至貝加爾湖一帶最近形勢。激黨已渡湖至上烏金斯克。謝軍勢已不支。陸續向赤塔撤退。並聞謝米諾夫現已預備兵車三十輛。金車三輛。在大烏里站守候。一俟風聲緊急。即擬率其殘部逃竄。

◉魯案與閩案

▲魯案並未主直接　顧維鈞與施紹基迭電政府。對於魯案方針。反對直接交涉。並謂西報屢有紀載。力肆詆笑。靳總理得前日特電各使。謂無主張直接交涉之事。至西報所登謠言。請爲辯正云云。又謂外交界負責者言。山東外交問題。在三個月以內絕無議判之希望。而近來府院部三方面。對於此案。亦未提及。外間有謂已將交涉方針規定妥協者。決非事實。近來各方面反對直接交涉。較前尤甚。某方面主張先試爲非正式直接之協議。政府原擬允從。現已有中止之勢。反對之部分。(一)實力派。反對直接交涉已占十之六七。(一)外交家。主張提出國際聯盟議決者亦有十之七八。(一)社會法團則已全體反對直接交涉。(一)客卿及駐外專使。亦多不以與日直接談判爲然。

▲閩案尚無開議期　中日福州交涉案。雙方調查完竣。駐閩日領雖經更換。正式開議。尚無定期。日前我國外交部曾將調查所得情形。向日本公使提出抗議書。大約開議日期。須俟日使署對於此項抗議書有圓滿之答覆。方能商定。又一消息云。福州交涉。三日來又復停頓。微悉延宕原因。實因日人方面對於償金及懲辦行兇日警兩節。不肯承認。外交當局因不敢輕與之談判。

◉撤防與兵變近訊

▲吳佩孚撤防昨聞　吳師撤防。湘浪日益緊迫。且有謂該師業有一部已經實行撤退者。茲經詳查。該師尚未自由撤防。惟在原防線之軍隊。略有移動。官長眷屬多已陸續北歸。此外所有前線軍隊實行撤防之期。仍須續經政府允准後。方始分期開拔。否則不厭一再之電請。務期達其目的而後已。至吳佩孚駐紮地點。此時仍在衡州。並未稍有若何移動。

據武漢方面電訊。吳爲撤軍已頒布告示。足以徵見其撤防之決心。告示原文謂(一)在未奉撤退日期時。各軍對於防線勤務。不得稍懈。並不得託故先行請假。(二)各軍久駐此間。兵士對於商民。自不免有賒借情事。如負債項。須趕速償還。或報告該直接長官。於下次關餉扣還。以免發生糾葛。(三)撤退時及道途中。不得侵及人民一草一木。違者處死刑。(四)各團營於撤退時。須按行程之遠近。先期派委妥員。爲宿營地之設備。(五)撤退中除由本部派遣人員隨地隨時密查外。應責成各團營長妥維軍紀。以保聲譽。其他則悉照行軍規則一體遵守云。

張敬堯電致政府。請將由宜昌撤回之吳光新軍隊。增加湘南衡醴。以資維持。但吳光新軍隊別有任務。未能完全赴湘。政府將以其一部派往湘。

王占元以湘鄂唇齒相依。如湘省稍有風潮。鄂省必受影響。茲以吳軍既不能留。勢必另派他軍前往協防。究以何軍能扼守前線。此項問題必須斟酌妥善。方能相安。會電商政府。擬以十一師長李奎元所部之某旅。前往衡陽接防。

浙江督軍盧永祥致電中央。請政府阻止吳佩孚撤防。略謂吳佩孚軍隊駐於湖南前部。與南方衡接。關係至重。刻和議尚未開始。吳軍萬不能驟然撤防。設吳軍一去。該處不免發生事故。務請政府力阻云。

▲張作霖請撤奉軍　駐湘吳師堅請撤防以來。各處客軍紛紛響應。如贛南之楊春普。福州之王永泉。沙市之王汝勤。廈門之潘國綱等。均致電政府。援案請求。當局迭經分別挽留。尚未完全妥協。乃奉天張作霖亦以邊防緊急。擬將入關之各路奉天軍一律撤回。藉資調遣。前日閣議席上。曾由靳總理提出討論。聞其結果已予照准。大約援陝之許蘭洲一旅。月內可由興平首先撤退。其他各處須俟籌定接防辦法。再行開始移動。並聞贛閩等省因前方防務未鬆。各客軍去志甚堅。無可挽回。計惟有另招新軍。維持防線。所需械彈。請由中央撥任付應。或准頒發護照。由本省自行購運。但政府因有種種關係。尚未覆准。

▲河南竟發生兵變　開封通信。有一賽電致府院云。駐紮黃河南岸之靳雲鶚軍隊一部。於二十一夜突然譁變。二十二日黎明向西北竄去。現已飭鄭州馬鴻恩團長派隊追擊。並由省署派員。馳赴出事地點。查明詳情。再行電告等語。聞此電於二十三日到京。即由某君攜赴府學胡同。段督辦閱之。大爲不悅。謂趙倜自能維持全省秩序。今教案未了。兵變繼之。殊屬不成事體云云。又趙倜二十三日電謂此次第八混成旅兵變。所有路站電線均被損壞。沿途頗有騷擾。刻正辦理善後云。

◉北京學潮之近勢

▲送法庭後之京學生　學生四十三人自前日移送地方檢察廳。拘押舊司法講習所後。當派保安隊十一名。在門衛查夜輪流巡視。內有所丁八名。分任戒護。並有地方看守所官與丁目等。在彼處共同監視。該學生等在內頗爲靜穆。日前地方檢察廳檢察官帶同書記官。到該學生被押之處。就地偵查。在該處辦公室內。實施各個之訊問。記錄口供。聽。各個訊問完畢。尚須經過數日之手續。一俟偵查終結。即行起訴。惟將來開庭審理時。決借高等廳法庭。因高等廳馬號之後門。正對舊司法講習所大門。往返既便。且無須繞越大街。以免旁人屬目。學生方面自被拘同學四十三人送交法庭後。特假某地開會。討論辦法。聞各校對於自首一層。均甚詳細研究。但是否即日實行。尚未表決。其願赴法庭自首者。達二萬餘人。惟政府對於學生自首一途。已籌有對付之法。亦即可藉此取締。以縮小學生力爭之範圍。故學生對於此事。頗爲慎重。惟有一部分則甚爲激昂云。

▲教部對付工專風潮　教育部有令北京工業專門學校長洪鎔文一件。茲錄於下　據呈該校遵章舉行學期試驗。學生吳佑等竟敢唆使各生開會反對。並有出言悖謬。及非法舉動。用武力强行。推擁校長及學監主任出校情事。復據該校教員張亮等呈稱。學生舉止暴亂。亮等目擊無理情形。實堪痛恨。懇准全體辭職各等因。該學生吳佑等違犯校規。不服訓告。對於校長教職員等。並肆行種種强暴舉動。實屬大干校紀。不堪造就。所有吳佑馮翰英胡傳璐戴昌震李羽雲李廉祺詹謙何元紱佘世鎮溫玉庭等十八名。既據呈稱確有唆使反抗暴動情形。應即先行照章開除學籍。並禁止轉入他校。此外各生仍應責令照常上課。聽候定期考試。該教職員張亮等應由該校長切實敦勸。一體挽留。以維校務。該校長辦理工校多年。整飭學風。不辭勞怨。本部深資倚畀。此次舉行學期試驗。係屬遵照定章。並無辦理不善之處。所請引咎辭職一節。應無庸議。此令。

工業專門學校發生風潮一節。各校校長以此次風潮。本屬校內問題。均願出而調停。俾得了結。其調停之要點有三。(一)召集全體學生。力加勸告(二)致函教育部。請勿再行嚴厲取締。(三)勸告洪校長取消辭意。

◉歐亞間之飛郵大計畫

▲自倫敦至中國航路有三

字林報通訊云。飛行界之進步。一日千里。大西洋已一再飛渡。英國與澳大利之間。亦已相通。飛行家且深入非洲之中部。而歐洲各處之航空郵政。均能定期往來。近且有擬以飛行機爲南極深險之舉者。惟自倫敦至上海一路之飛機郵政。尚未舉辦。而就試驗所得。則空中航行。已極可能。此事於商人自有眞價値也。倫敦巴黎之間。以氣候而論。飛行至爲困難。惟去冬二十二星期中。航行路程。達六萬英里。並未發生意外。平均每小時之速率爲一百英里云。自倫敦至中國之航路有三。其一自東而西。經過歐亞兩洲。其二則與經過加爾格打之倫敦印度飛機郵政線相聯絡。其三則自上海經俄國而至倫敦。此線最切於實用。一旦通行。不過三日可達。是故就地勢與氣候而論。則第一線亦可用。但其開辦費至巨。第二線雖能聯絡澳印。然而爲程較遠。其最切實用。而亦最省費者。則莫如第三線俄國之橫斷鐵路。自東至西。幾成一直線。於飛行家大有裨益。蓋路線兩旁。均係曠野。足爲倉猝下降之地點。而沿路車站。亦均可以利用。且電線與鐵路並行。聯絡各大都會。一路之上。又無大森林及寬闊之水面。至於黑夜飛行。則但以極少之費用。建築燈塔。即可設備完密。夫此項計劃。自必須與俄媾和之後。始能實行。然而媾和一層。固隨時可以達到者也。其航線則由上海而北京。由北京而哈爾濱。由哈爾濱而沿外西伯里亞鐵路以達華沙。更由華沙而至柏林白魯塞爾 及倫敦。今倫敦與白魯塞爾之間。已開辦飛行。故今日所應籌劃者。惟自上海至華沙之一段耳。我人當分全線爲若干區域。第一段自上海至哈爾濱。雨水不多。氣候甚佳。沿途無高山大嶺。飛機下降亦便。自哈爾濱至伊爾庫次克。及自伊爾庫次克至莫斯科一段。冬令嚴寒。有時降至零點以下四十度。但無大雷電及暴風雪。下瞰地面。日夜均能辨認。自伊爾庫次克至克拉斯諾霞斯克。雖有一帶小森林。惟沿途空曠之地甚多。故其情形尙佳。至於寒冷爲飛行家所容易抵抗。若御戰時所用之電氣傳熱衣。則雖在隆冬。亦能飛行也。自華沙至柏林之一段。以氣候而論。於飛行家並無十分困難。綜括言之。則一年中最適於飛行之時。乃自三月至十月。十月以後。其中間一段。因天氣嚴寒。不免困難。惟鐵路兩旁。既經廓清。則地面之設備至易。故即謂沿路自有天然之停機場。亦無不可也。綜上以觀。則其困難並不甚大。而一經知之。即可以設法破除。風勢不順。雖令進行遲緩。然已不能阻礙飛行。倫敦巴黎之間。雖有每小時速率一百零四英里之颶風。仍可往來無阻。雨雪亦不爲害。惟濃霧猶爲飛行家之大敵。蓋空中航行。恃乎司機者能認識地面之目標。若模糊不辨。即將被迫下降。其補救方法。即在與以種種便利。雖値大霧迷漫之時。仍能時時辨識其地位。戰時之設置。則爲每五百碼設一橘紅色之閃光燈。以免重霧迷途。惟此法至費。以記者觀之。本年當有一種無線電航行制。使司機者與沿路各停機場。時通消息。藉以知其地位。此制一旦通行。則霧又不足畏矣。夫沿路既有鐵道。與以黑夜飛行之種種便利。若再就擇定地點。建立燈塔。則雖在星月無光之時。亦可無患。而每四百英里。設一停機場並備燈光。俾於黑夜下降。交界之處。則更設一大飛機場。即可以應各種之需要矣。全線至少當有停機場十二處。在中國者約兩三處。餘均在俄。蓋一抵華沙。即與柏林之飛機郵政相接也。各國政府。若能以相當之價格。與以適宜之地方。則其費當不甚巨。蓋自開浦鎮至埃及之開羅。全線長約五千英里。經過一片荒郊。而設立飛行場二十四處。僅費五萬磅耳。至於相當之飛行機。能載重一二噸。每小時行一百十五英里者。大概可以二千磅購得之各機之費用。載重後每英里不過費銀七辨士二。其在支線。則可用較小較快之飛機。平均載重二百磅至六百磅。速率每小時一百五十至二百英里。其每機之費用亦較少。觀此則開辦經費。尚不至於過巨也。一旦通行之後。寄遞飛機郵件。實較其他快捷之通訊方法。如發海電等爲廉。如由倫敦寄信至巴黎。取費二先令六辨士。若與電報相較。則二先令六辨士。僅能發電十三字。而飛機信件。則纍纍數千言可也。且其所需時間。亦每相去無幾。惟郵局與商人。必須保證其每日載運若干。或者本年即將於此路試演飛行。惟當私家公司經營此事以前。在各關係國政府。必須於開辦經費。略事補助或與以保證耳。

◉閩官吏竟勸種鴉片

▲不從則拘而罰之

大陸報三月十九日福建興化通訊云。興化所稱之鴉片。已從事收穫。然而農人之所收穫者。似屬諸政府。不能私諸一己也。數日以來。即聞政府將禁罌粟。當時一般人固知其種植鴉片所得。將與官中平分。然今則官中之勒索乃至苛。於是不平之聲四起矣。按去秋北京萬國禁烟會。曾函詢閩省。聞閩蒲田將由官吏特許種植鴉片。農民允以所入之一部份。交納於省政府云云。由今觀之。則禁烟會之函詢。確係根據事實者也。目下閩督令赴蒲田之特派員。已於興化設立辦公處。指揮收取鴉片稅。其稅率極重。此特派員係閩督特別衛隊之管帶。藉北軍之力。勒令鄉民繳納鴉片稅。其收入之款。除去一切開支閩外。悉解交省城。收稅之法。先召各村村

時評一

宗教與救國　（東蓀）

今天看見一篇「基督教救國會宣言書」。我對於基督教是外行。不敢批評他的內容。只好汎論宗教。戴君季陶常對我說非乘此時機把中國人對於耶教的觀念掃空不可。戴君不單是反對耶教。並且反對一切宗教。他的思想是很徹底的。他的反對理由是大半根據唯物史觀的。我雖然不完全承認唯物史觀。然對於一切宗教都不贊成。也和戴君是一樣的。

陳君獨秀近來發見中國人的感情方面太缺教育。他於是主張美術與宗教並重。用來做陶養感情的手段。我雖然在眞理上反對宗教。然在應用上也以爲宗教有一部分的必要。這又是我與陳君相同的地方了。

我對於宗教。以爲在人智未大發達的時候。拿來做一種手段。藉此可以增加同情心。我承認是可以的。但是這種手段卻不是唯一的。我們不用這個手段。也可以取其他的手段。况這個手段採用以後。是否無流弊。也不敢斷言。所以宗教在相當的地方是有用的。卻不是絕對的。因此我只認宗教有相對的價值。而不認有絕對的價值。赫甫定(Hoffding)在他的宗教哲學上說人生的謎永久解不了。宗教便一天廢不掉。我以爲錯了。宗教必定決不是解決人生謎的東西。若是如此。宗教必是日新月盛。然而實際不然。可見得宗教乃是古代人類一切知識的總合。後來進化了。方始分析出來。成了甚麼科學文學哲學等等。所以宗教無大進步。足證宗教不是解決人生謎的東西。乃是人拿來自己安慰自己的一個手段。詹姆士也很承認這個道理。可以說我的意見是依據詹姆士的。

總之。救國不能專靠宗教。但是宗教的運動也不必一概否認他的價值。

長。告以應繳稅款若干。勒令簽字。有不從者。即將其拘留。必認可。始得釋放。若一去不返。則軍隊即入村中。捕其要人。挾以爲質。必令承認政府之條件。乃縱之行。其罰款有二三倍於去年所徵者。若令種植鴉片者獨力擔負。非特一無所得。且破其家。幸有同村之人。爲之協力籌措。而北軍入村拘人亦不問其種烟與否。但令村中有一二種烟者。則全村之人。皆有被拘之資格。或以稅重而拔其烟苗。則委員即指爲已經收穫。仍勒令照納。教堂司事。有勸令村民勿種罌粟者。或被拘禁。俟村人允照章納稅始釋。各方面以特派委員及軍隊之嚴酷。莫不怨聲載道。明歲種者。必且因之大減。去歲蒲田知事。於徵稅之時。尚能不爲過甚。以防失此稅源。然在今年。則似官中已斷定此項稅入之命運。難以久存。故不惜竭澤而漁。其在南軍管轄下之各地。亦皆如此。私種私賣之事。皆由官中特許。以裕稅源。而飽私囊。蒲田軍及地方官吏。不特並不禁種。且盡力獎勵。是亦可以見閩省官場之腐敗矣。

潯巡捕毆傷工人案續誌

本月十四日太古碼頭巡捕湖金泉踢傷肩米粗工老黃。暈絕復蘇。激成全埠工人暴動。詳情已誌前報。現贛省軍民長官對於此項交涉。特別注意。十八日特命衛電召潯陽道尹傅春官晉省。商榷交涉機宜。傅道尹當即應命前往。二十日始返。二十一日即派警廳長韓振山九江縣知事鄒鴻材同赴法國醫院。視察該被踢傷刺傷人之病狀何似。記者當即隨同警廳蒞院勘視。先在醫院前面花園內。守候三十分鐘之久。始由外國女醫士三人。引入該被害人病室。惟見被踢傷之老黃。擁被偃臥。形色慘淡。旁立醫士。據稱其被踢之處。現雖無甚妨害。惟飲食不進。終日仍屬昏迷。至被美兵士刺傷三人。其中陳某廖某刺傷處尚易合口。惟陶某則以刀傷太深。恐難奏效云云。警縣勘視後。當赴道尹公署覆命。聞傅道尹在省受長官命令。對此項被害人之生死關係。極爲注意。蓋傷害致死。與傷害致篤疾。在吾國刑律已屬輕重懸殊。況交涉案件。尤不能輕率進行。現贛當道已經過省議會議決條件。由戚省長正式向英領提起交涉。惟該被害人等病狀猶十分危險。生死存亡。尚難逆料。故現在九江官吏祇有兩種辦法。嚴派軍警。保護租界。日請醫士。證明病狀而已。

潯埠鴻安招商太古怡和大阪各公司碼頭。統計苦工三千餘人。該工人等平日既飽受租界巡捕之凌虐。日前復見湖巡捕無端踢傷苦工老黃。暈絕數次。異常憤激。哭訴於工頭。誓不再供大濬等三公司之役。自本月十四日起。該三公司之貨。上下無人搬運。營業上大受影響。阪埠長官刻以此項交涉。毫無頭緒。對該工人罷工事件。亦未便過事壓迫。二十二日。太古怡和因碼頭堆積之貨。急待起卸。乃照會本埠官廳。設法調停。當經傅道尹轉令軍警長官各派軍警等。向工頭婉爲勸導。該工頭等始與各工人切實疏通。再行復命。

潯陽道署消息。該署接戚省長密電。內開准駐潯英領函稱本租界巡捕被粗工聚衆兇毆。捕頭米卓爾（英人）並被華工扭送中國法庭。一路毆辱。且被中國官留置一夕。此等待遇。殊違反國際法例。且本租界受傷巡捕。已有七人以上。事關國體。貴省長應如何對付等因。查英領言捕頭被辱。巡捕受傷。非由道尹詢英領會同九江地檢廳臨時組織特別法庭。傳集粗工巡捕乘公會審。填單切實證明傷痕。殊不足以爲將來交涉上之根據云。

浙省學潮之醞釀

▲一師休業之反響

浙省第一中學業已上課。醫藥專門尚在罷課中。至第一師範。官廳雖已下令休業。等於無形之解散。惟學生尚在抵抗中。昨由該校代表。赴教育廳及省長公署請願。復由杭州學生聯合會。召集各校評議員議決。由各校評議員全體。赴廳省兩署請願。又紹興第五師範全體學生。亦於日前致函教育廳長。略謂生等爲先生計。爲全浙教育計。爲全浙人民計。請先與先生約。請收回撤換校長之成命。開除各生仍令回校上課。恢復全浙教育之原狀。生等幸甚。全浙幸甚。否則一旦決裂。生等亦惟有與全浙學生。以最後之一策。與先生相見矣。先生圖之云云。聞各師範學校學生。均已暗中聯絡。將有一致之表示。風潮恐方興未艾也

謠傳長沙大水之不確

自從上年冬季。天晴的日子多。下雨的日子少。此間河水。不但輪船難以通行。連民舟也不能行走。到了本年元月初旬的時候。一因去年年底雨雪交加。一因那幾天下雨不休。湘江的水。就慢慢漲起來了。那時水深。雖然超過去冬。但是吃水稍深的輪船。駛行江面。尚覺困難。這幾天山洪暴發陡漲一丈有奇。後來因爲下雨過多。水勢仍有增無已。水面越寬。水深的度數也增高了。但是離岸。（指路岸而言）尚差數丈。和平常春季水漲一樣。不過往來常德津市益陽沅江湘潭衡州等處之小火輪。均可照常開駛。就是那些開往漢口的大輪船。也可通行無阻。外此像那吃水最深的江鵰兵艦。也可從漢口開到這裏。所以外埠謠傳長沙大水。城內可以行輪。其實長沙並無大水。不過外埠。以訛傳訛罷了。

旅京比國畫師蓋大士氏之肖像

氏係立體派畫家。人極和藹可親。吾國人士多樂與往來。

（中央寫眞通信社攝）

國民公報案之判決書（續）

（一）關於煽惑犯聚衆爲強暴脅迫罪之部分

原判以國民公報八年九月十日所載前日上海之各界大會一則。內載開會時之演說。略謂共和國家以人民爲主體。政府措施不當。有害國家。人民應當有以制裁之。又解釋請願二字。爲不過一種代名詞。其實乃國民表示民意。喚醒羣衆覺悟之手段。並望全國人民一致行動。又載會議結果。一面通電各地。請其一致行動各等語。認爲煽惑他人。犯聚衆爲強暴脅迫之罪。本廳查中華民國由中華人民組織之。其主權屬於國民之全體。約法第一條已有明文規定。政府受國民之委託。處理政務。如果措施不當。害及國家。爲國民者固未始不可以相當之制裁。設法救濟。如輿論制裁選舉制裁皆是。該演說關於此點立論。不但無害國家之秩序。且與共和真理亦不違背。該報據以轉載。自無犯罪之可言。至於其解釋請願二字。爲國民表示民意。喚醒羣衆覺悟之手段。無論是否合於請願之本義。但其所稱望全國國民一致行動。並通電各地請其一致行動云云。前後語氣。顯係冀合全國同志。提出同一之請願。人民之請願既爲約法所賦予之權利。本屬適法之行動。糾合同志爲一致請願。自不能遽謂爲聚衆爲強暴脅迫之行爲。況該演說內容。毫無以強暴脅迫爲請願手段之意味存乎其間。則所謂煽惑他人犯聚衆爲強暴脅迫之罪。亦屬無可成立。

（二）關於妨害治安之部分

原判以國民公報八年七月三日評論欄拒絕簽字後國民應取的態度一則。內有排除這種種不正當的壓迫。同月二十七日評論欄最後惟一的希望一則。內有自己統一。正當制裁。九月十五日評論欄新人與新生活一節。內有一宗同舊社會奮鬥打殺囚辱。及十月十日新聞欄今日北京學生界之空前大慶祝一則。內有還不想法自己各幹等語。顯有鼓動人民乘機爲不正當之行動。認爲成立出版法妨害治安之罪。本廳查七月三日該報評論。大致謂從前外交失敗。是政府的外交失敗。此次外交。如果失敗。則係國民外交失敗。政府與國民本是一家人。應與國民攜手進行。是其主張上下一心。同禦外侮。自非違法之言論。至於不正當之壓迫。在人民方面。本無忍受之理。所欲設法排除者。既僅係不正當之壓迫。更無妨害治安之可言。七月二十七日關於和議之評論。係謂南方北方多非光明正大之接洽。希望在國民能求自已統一。似此主張。全國國民應自爲統一。不必強分畛域。於國家之治安。尤無妨害。其正當制裁一語。乃對於上文趁火打劫爭權奪利者而言。核其語意。係謂趁火打劫爭權奪利之人。應施以正當之制裁。如輿論制裁。選舉制裁。既屬人民言論權選舉權之作用。而又冠以正當二字。自不容強解爲鼓動人民爲不正當之舉動。九月十五日新人與新生活一則。不過規勸青年子弟。應謀獨立生活。不宜如舊人之爲家庭社會裏寄生蟲生活。因顧慮青年中爲新人者。不免與舊社會奮鬥。被其打殺囚辱。固意中事。且恐舊社會猶爲未足。復以金錢美人地位等事。來相引誘。甚或更加以生活上之壓迫。所謂打殺囚辱引誘壓迫等名詞。俱係指舊社會對待爲新人者而言。合觀下文十年來青年中有逃過第一關的。逃不過第二關。逃過第二關的。逃不過第三關。這三道鬼門關。眞正危險數語。可見指爲第一關者。即上文因奮鬥而被打殺囚辱。指爲第二關者。即上文金錢等之引誘。指爲第三關者。即上文生活上之壓迫。前後文義。至爲明瞭。又因青年中爲新人者既有上述各危險。故特主張種種正當集合。或爲新村。或爲新社會。以保存獨立的人格精神思想及動作。核閱全文。均係規勸青年之語。雖字句間有奮鬥等字樣。無非形容新舊生活上競爭之狀態。控訴及辯護意旨。謂係一種形容詞。尚不能謂爲強辯。至十月十日所載各傳單。經本廳兩托警廳調取是日學生聯合會所散發之原單。按與報載無異。該傳單第六末句。固有還不想法自已幹一語。但合觀上文所云。回想八年前好容易新紀元。不料今日借外債。賣田產。南北戰等語。其意明係痛心民國成立以來。押借外債。南北不和。因勸告國民。設法自强。於治安並無妨害。原判指爲鼓動人民。爲不正當行動。亦嫌牽強。

綜上論斷。原判罪刑部分。均屬錯誤。控訴人孫幾伊之控訴。尚非全無理由。蒞庭檢察官論告。應撤銷原判。諭知無罪。理由自屬正當。至地方檢察廳檢察官以原判適用刑律俱發罪處斷。爲違背出版法第二十條之規定。聲明控訴。但原判各罪刑根本上已無可維持。則該控訴論旨。亦難成立。應予駁回。爰由本廳特將原判撤銷。諭知孫幾伊無罪。故判決如主文。

本廳經同級檢察廳檢察官周衡蒞庭。執行檢察官之職務。中華民國九年三月六日　京師高等審判廳刑事庭審判長推事藥在均。推事單毓華。林大文。書記官趙銘勳。（完）

戊通公司航務報告（續）

▲烏蘇里江航線

烏蘇里江航線爲本公司呈准交通部核准航線之一。烏蘇里滿洲語天王也。古室滿韃靼所居地。源出東海濱之錫赫特山脈中。山脈沿海岸數千里。東流之水入海。西流之水即爲烏蘇里江。與凱湖南北岸之吐口田松阿察河。其旁有誰王廟。亦字界碑在焉。下流與烏蘇里江相會。自此水勢益大。江左右本皆我所有。咸豐十年。即一千八百六十年北京條約。割江東之地以予俄人。由是右岸屬俄。左岸屬我。成爲兩國之界水。俄人於江之右岸。築烏蘇里鐵路。以達海參崴。鐵路未成時。輪船往來。自伯力以達伊滿倘。爲交通之孔道。烏蘇里鐵路。現有伊滿車站。想即以與輪船之伊滿碼頭相爲聯絡。按阿穆爾流域水道局所刊水道指南。自伯力至伊滿。計七百五十九華里。右岸沿江俄屯有三十五處之多。而左岸依地圖考之。吉林饒河縣距江不遠。虎林縣似在江邊。沿江尚有口岸數處。此次未及前往視察。今年亦未航行。容俟來年實地調查派船試航。再行報告。

▲嫩江航線

嫩江爲本公司呈奉交通部核准航線之一。嫩江源出伊勒呼里山之南麓。東南流轉而南下。合數支流。經嫩江縣城北。即墨爾根城右岸會甘河。自上流至此。已千有餘里。江流漸盛。舟楫之利自此始。下流又會納謨爾河至富勒爾濟。東淸鐵路在此過江。築有鐵橋。距黑龍江省城六十里。自此以下。東南入內蒙古。左岸爲黑龍江安達肇東等縣所轄。右岸爲黑龍江大賚縣及泰來鎭設治局。所轄下至三岔口。與松花江相會合。即爲嫩江之終點矣。自嫩江縣至三岔口。其里數尚未查明。今年亦未航行。容俟來年實地調查如何情形。再行報告。

▲額爾古訥河

額爾古訥河即黑龍江之上游。亦中俄之界水也。源出海拉爾。河右岸屬我。左岸屬俄。聞俄人亦有輪船往來其間。就地圖察之。阿穆爾流域水道局所刊水道指南。左岸沿江俄屯有三十九處之多。自額爾古訥河口至最終俄屯名阿巴蓋斯基地方。計程一千八百另三華里。此處與東淸鐵路公司所開之扎賚諾爾煤礦相隔祇數十里。其圖中所繪航線。僅到哇羅欽斯基地方。計七百九十九華里。聞由此而上。因水流湍急。並無輪船航行。右岸屬黑龍江之臚濱治。僅知有吉拉林設治局。其沿江之情形。殊難查悉。此江以形勢言。與黑龍江烏蘇里江同爲中俄國際河流。航權久喪。似亦亟宜挽回。第本公司並未呈請航行此江。故無額爾古訥航線。且不知其營業有無可爲。來年擬先著調查。再將情形報告。

▲黑龍之通航

黑龍江自烏蘇里江口以上。爲中俄國際河流。烏蘇里江口以下。兩岸俱屬俄領。前已詳述之矣。咸豐八年。即一千八百五十八年中俄愛琿條約。訂定黑龍江內祇許中俄兩國行船。是華船在此江內。可以行駛。係有條約爲據。惟俄船航行最早。俄人並置阿穆爾流域水道局。管理航船事務。而沿江之行船標記。亦由該局管理。以前俄人阻止華船。即以行船章程未定。及沿江行船標記均係彼國籌款設立爲辭。本公司購船以來。先後據約航行。民國七年通航黑河。民國八年。通航伯力廟街。其中周折甚多。茲分別述之。一黑河之通航。民國七年。本公司遣金山船出航松花江口。經往黑龍江上游。擬達黑河。經過機關。尚屢被其阻止。幾經據約交涉。始得通過。七年七月二十一日安抵黑河。旋有其他華船相繼開往。故金山可謂華船中航行黑河之第一船。惟去年華船之航黑龍江者。一概不停俄岸。以免發生波折。八年春。本公司船繼續航行。並設法在黑河對岸布拉果威臣斯基投標租賃碼頭。該碼頭係歸俄自治會管理。當會議時。議員中有反對租給華商船公司者。幸占少數。故竟得標。而從此在布拉果威臣斯基停泊亦無虞矣。金山航黑河。爲去年籌辦時由陳公孟章緇僧陳陶遺王荃士孟庸生諸君所主持。租賃布拉果威臣斯基碼頭。係王前總經理所主持也。（未完）

籌備中之寶贛礦業公司

實業廳長鄒琰東前次東諸省城各紳商開討論會。議案中有組織寶贛礦業公司實行招股預備開採一事。並定期十八日再開會從長討論。十八日午後一時。各發起人等十餘人。齊集籌備處。討論一切。此外如省議會之兩社議員。均先後蒞會。計共七十餘人。於四鐘散會。近兩日來。繳百元一股之最優先股者。共計有五十一人。以百元計之。有五千一百元。其已簽字承認尚未繳納者亦多。茲將是日開會議決結果。分誌如下。（一）籌備處即以今日爲成立之期。（二）仍假華美銀行爲籌備處。（三）繳開辦費之期。（即百元一股之最優先股）再展限一星期。以舊歷二月初四日爲止。初六日即爲成立之期。是日開會。一面出知單。一面登報。（四）公推袁俠東起草。（五）選舉董事等手續。俟開成立會公決。（六）籌備公司之啓事。既已登報。不必再行印刷。俟公司章程擬定。再行酌量刷印。分散北京同鄉京官議員及各處同鄉。

杭州通信

▲旅館拒絕旅客捐

杭州警察廳。日前爲環湖馬路經費事。布告徵收各旅館之旅客捐。各旅館以窒礙難行。營業大受影響。聯名具呈警廳。略謂敝業以客之來集爲目的。營業上之負擔。如房捐警捐印花稅。種種費用。皆由營業者獨自負擔。不敢分擔於旅客。誠以旅客負擔稍重。即於營業前途受莫大之影響。至宿費一層。如定價爲一元者。或迫於營業之趨勢。折扣爲四五角。或住居稍久。折扣之外更有折扣。更有住居多日。非特宿費無着。甚至飯金分文不付。或以行李作抵。或並無行李可抵者。困難情形。決非外人所能洞悉。本月十九日夜間。讀鈞廳佈告。略謂建築西湖環湖馬路。款項不敷。現定旅客宿費內。酌加捐款。以資補助。同業研究。僉謂旅客過境貨物運貨。按客抽捐。未免煩苛。且西湖馬路係地方公益之舉。理應各界分擔。僉以商界而論。亦應各業分認。斷不能使營業微細之旅店獨任其難。爲此環請暫緩實行。所有建築西湖馬路經費不敷若干。應請提付議會。妥爲籌劃。以符法令云云。

無錫通信

▲停辦女師範之爭持

無錫縣立女子師範學校。開辦已經數年。成績斐然。畢業學生。已有兩班。現均服務社會。頗著聲譽。近第三科主任錢基厚忽主張於下學年將師範停辦。其原有之師範經費。改辦補修科。所有附屬小學。改爲辦立女子高小。於本月十日。遂集勸學所長秦銘光。縣視學張杏邨。暨該校前後各校長。及省立第三師範校長顧倬。競志女學創辦人侯鴻鑑等開談話會。錢基厚即將此意提出討論良久。雖未有具體表決。而三科停辦之議已決。該校兩屆畢業生。聞此消息。以現值小學教員缺乏之際。師範學校。極爲重要。且審察現時社會情形。女學急待振興。斷不能反停辦已辦有成績之學校。爲地方計。爲女學前途計。女師範尤無停辦之理。特聯名具函三科。請求維持。書三上。而第三科僅有至簡單之復函。且含糊敷衍。並未有明白之表示。亦不說所以停辦之原由。繼且以命令或囑令各生推舉代表。於星期日到署陳述意見。惟學生方面。亦決不肯令此校之無故中止。正力籌對付之法。尚不識結果如何也。

▲呈請嚴辦大賭窟

無錫素爲賭風最盛之區。元宵過後。小戶漸行歇手。所餘者均係做大輪贏之圈子。每認定一處。由此中人輪流互爲主人。名爲約局。每處每日之輪贏。輒有數千金。如小河上之王宅。道場巷之尤宅。歡喜巷之龔宅。北門外和煦巷。盛巷內浦宅。均輪贏最鉅者也。其尤盛者。則爲光復門內之蔣桑齡家。蔣係共進會首領。又爲縣署之偵緝隊長。禁烟稽查。故黨羽衆多。人皆不敢過問。蔣家自設局招賭後。一連十餘日。輪贏達數萬金。頭家亦有四千餘金之收入。即在內售賣鴉片之楊某。計十餘日中。除去本錢開支外。亦餘有四五百金。最近則爲縣知事之公子約局。由蔣代爲張羅。約局兩日。藉頭錢以壯行色。奈其事爲知事公子撤悉。要求繼續。且以五日爲約。現已開始動手。惟近有邑人鄒某孫某等。以官廳之在職人員。而連日設局誘賭。遺害社會。已具呈蘇常道尹公署。請求飭縣從嚴究辦矣。

命令

三月二十五日

派江天鐸兼代糧食調查會會長呂鑄袁永廉兼副會長此令

任命路孝植爲湖北教育廳廳長此令

任命凌士鈞爲河南高等審判廳廳長此令

任命吳家駒爲河南高等檢察廳檢察長此令

財政總長李思浩呈武昌關監督李厚祺准免本職此令

任命卓焌爲武昌關監督此令

內務總長田文烈呈准兼署黑龍江省長孫烈臣咨請任命何乃昌試署黑河警察廳警正應照准此令

陸軍總長靳雲鵬呈請任命王盛椿爲暫編奉天陸軍第三混成旅步兵第一團團附梁洋爲騎兵營營長趙甚齊爲礮兵營營長崔寶山爲機關槍營營長高尙志爲少校副官均照准此令

……可不看!……　東巷王潤興　上海各大書店

工學　第一卷第四號　二月三十日出版

我爲甚麼信仰「工學主義」　衡　「工學主義」與「新村」　中國古代社會主義的思潮　予同　只有「工」與「學」兩件事　石　實行「工學主義」與女子中一　新文藝　通信討論

（價目）每册六分　全年五角五分　郵費照加　（總發行所）北京高等師範工學會　（重要寄售處）北京天津中華書局　上海亞東圖書館　成都華洋書報流通處　及各省各大書店

大舞臺二月初八日戲目價目
即禮拜六準演拿手好戲　特別包廂 四角　特別官廳 三角　正廳二等 二角　三層包廂 一角

陳嘉璘　劉慧琴　賈璧雲　王佳楣　田桂枝　張桂芬　應寶蓮
（前本玉堂春）
白玉崑　張桂軒
（全本請宋靈）
陳月樓　殷春虎　于振廷　劉慧琴　趙如泉　毛韻珂　姚俊卿　張桂芬　趙竹卿
（後本玉堂春 三堂會審）

大舞臺二月初八夜價目注意
特別包廂 八角　特別官廳 六角　正廳二等 四角　三層包廂 二角
（本台特聘全體名角文武著名全班合演拿手好戲）（電話五百九十五號）

王佳楣　劉慧琴　于振廷　張桂軒　張桂芬　應寶蓮　趙如泉　白玉崑　姚俊卿　陳月樓　賈璧雲　張春海　張桂芬　應寶蓮　趙如泉　毛韻珂　白玉崑　姚俊卿　殷春虎　陳月樓
新殺子報　武松殺嫂（頭本關公走麥城）杜十娘（二本關公走麥城）

新舞臺二月初八日戲目價目
二等 一角　頭等 二角　特廳 三角　特廂 四角　月樓 五角
本舞台南市電話二百念號 北市電話三千四百九十一號（北來車輛直達本舞臺免查指照日夜開演全班文武一齊登台）

曹甫臣　劉漢森　朱春庭　陳小討　王穆林　夏九月　許奎官　夏月華　夏月潤　夏月珊　張德祿　鍾鳳林　倪金利　湯雙鳳　趙文連　潘海秋　潘月樵　趙君玉　周鳳文　潘桂芳　李筱珊
包勉　武十回　魚稅（正本左忠棠吃人肉）（全本御碑亭）

新舞臺二月初八夜戲價目
二等 二角　頭等 三角　特廳 六角　特廂 七角　月樓 一元
本舞台南市電話二百念號（北市電話三千四百九十一號）北來車輛直達本舞臺免查指照夜開演全班文武一齊登台

夏月潤　張德祿　潘海秋　夏月珊　潘月樵　周鳳文　曹甫臣　許奎官　張德祿　倪金利　趙君玉　潘月樵　汪優游　周鳳文　潘桂芳　夏月珊　趙君玉　夏月潤　潘海秋　趙文連　夏月華
岳傳 ◎新斗牛宮◎ 常遇春　白門樓（煩演頭本歐戰）

丹桂第一臺二月初八日戲大減價
特別包廂 四角　頭等正廳 三角　上層包廂 二角　二等三等統售 一角

王蘭芳　李少棠　樊春樓　筱鑫培　王德義　高秋富　王翠百　李靈珠　麒麟童　高慶奎　王金元　馮志奎
豪傑居（全本刺巴杰）春花樓　劍贈（全本黃鶴樓）

丹桂第一臺二月初八夜戲大減價
特別包廂 七角　頭等正廳 五角　上層包廂 四角　二等正廳 二角　三等正廳 一角

馮錦棠　高秋　陳永元　元旦　李慶棠　陳嘉祥　王金元　王靈珠　麒麟童　樊春樓　王蘭芳　李少棠　小鑫培　馮志奎　李錦榮　高慶奎　宋志普
家武坡（牧童放牛）紅蝴蝶 廿三本　蝴蝶 廿四本　頭本戲迷傳

天蟾舞臺二月初八禮拜六准演日戲
特別官廳 特別包廂 四角　頭等正廳 二角　三層統售 一角

吳彩霞　林樹森　林樹棠　羅紹寶　李俊先　董月峯　王歲紅　八紅金　洒金　白牡丹　蓋叫天　劉松亭　明海山　時慧寶　張宏聲　何金壽
度梅　二州戰　二進宮　秦瓊　懷力救　四門　玉香學　濟公傳（三顧茅廬）

天蟾舞臺初八夜戲大減價
花樓優廳 八角　包廂官廳 七角　頭等正廳 四角　三層特等 二角　頭等三層 一角

沙香蝴　吳玉霞　羅彩捉　八寶　李紅放　先紹曹　白牡丹　王月　蓋叫天　林樹森　李德海　明山　時慧寶　劉松亭
蝴蝶夢　二口劍　放曹　安州堂　春嫦娥奔月（鐵公三本鷄）道遙津

大世界內乾坤大劇場二月初八日夜戲目
另售座資月樓每位小洋三角包廂小洋二角正廳小洋一角手巾小帳分文不取

日戲：汪碧雲　孟小冬　陳惠峯　李人春　李菊花　金金奎　小雲峯　侯（天門 油滑山 開山 府）（全本南北和）
夜戲：富仙舫　孟筱冬　李人文　杜蕙春　陳菊花　李金奎　粉金猴　小活花　小菊　金菊花（逍遙津 山東 馬）
日夜開映：影戲　准映偵探佳片　蒲露提

張嘯天　鄒劍魂　鄭正秋　鍾笑吾　夏天人　（諸名角）

初八日戲名界煩演的 梅郎艷史　初八夜接演十五十六本　西太后

廣嗣金丹
廣嗣金丹一藥本盧主人歷數十年之研究……

上海香爐樂房 崔氏啓

留心假冒
國產種將湯　金精石牙粉　神效大保丹　強種百補丸　眞牌棘克丸　清香生髮油　林公參餅　神效鐵血片　神效青衣丸　神效創上丸
貨眞價實　上海嚴大生製藥公司　上海麥家圈大生藥房同啓　批發從廉

錦囊法語到申
參議院議員前駐義公使　吳宗濂著

永豐餘金號

共和影戲院
西門外方板橋　星期一四換片
今晚戲目 趣劇三本　（第七八集）木頭大妖（四本）

上海自來火公司
可靠之燈火

止咳化痰聖藥
廣東種德園創製

保證書出版函索即奉

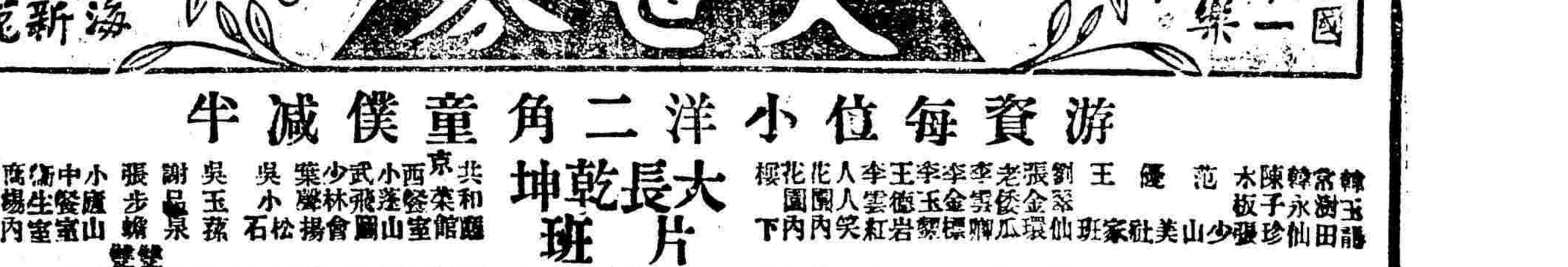

游資每位小洋二角童僕減半
大長乾坤　片　班　電光影戲　文武京戲
仍增精美大菜每客一元游資在內

東遊揮汗錄

出版預告（巴黎和議）

九造真正血

此九造眞正血之發明乃因市上所售之補血藥有等但知利己罔顧害人流毒社會之品服之發生鼻血便血等症生命甚爲危險故特再三研製而成藉以掃除藥害專治身體虧弱精神衰憊血枯血虛血熱血毒一切血分之症偶服治疾久服補身主治功效詳載仿單並譜歌集購者注意

小瓶每瓶洋八角　每打洋八元

大瓶每瓶洋一元五角　每打洋十五元

如在上海總發行部零購者不論大小瓶每瓶贈大世界遊券一張

上海三馬路中法大藥房

……六天每藥一兩加煙八分　第七八九三天每藥一兩加煙六分　第十……十八日後每藥一兩加煙一分再服一禮拜以後不必加煙服畢此藥一料其癮若失并無難受及一切毛病……此方治好多人有每日吸煙一兩二兩者均服藥一料竟斷絕無病且精神強……防戒煙期內發生別種毛病每兩藥需照期多加煙一分不可過多自然病愈……

願作鴛鴦不羡仙

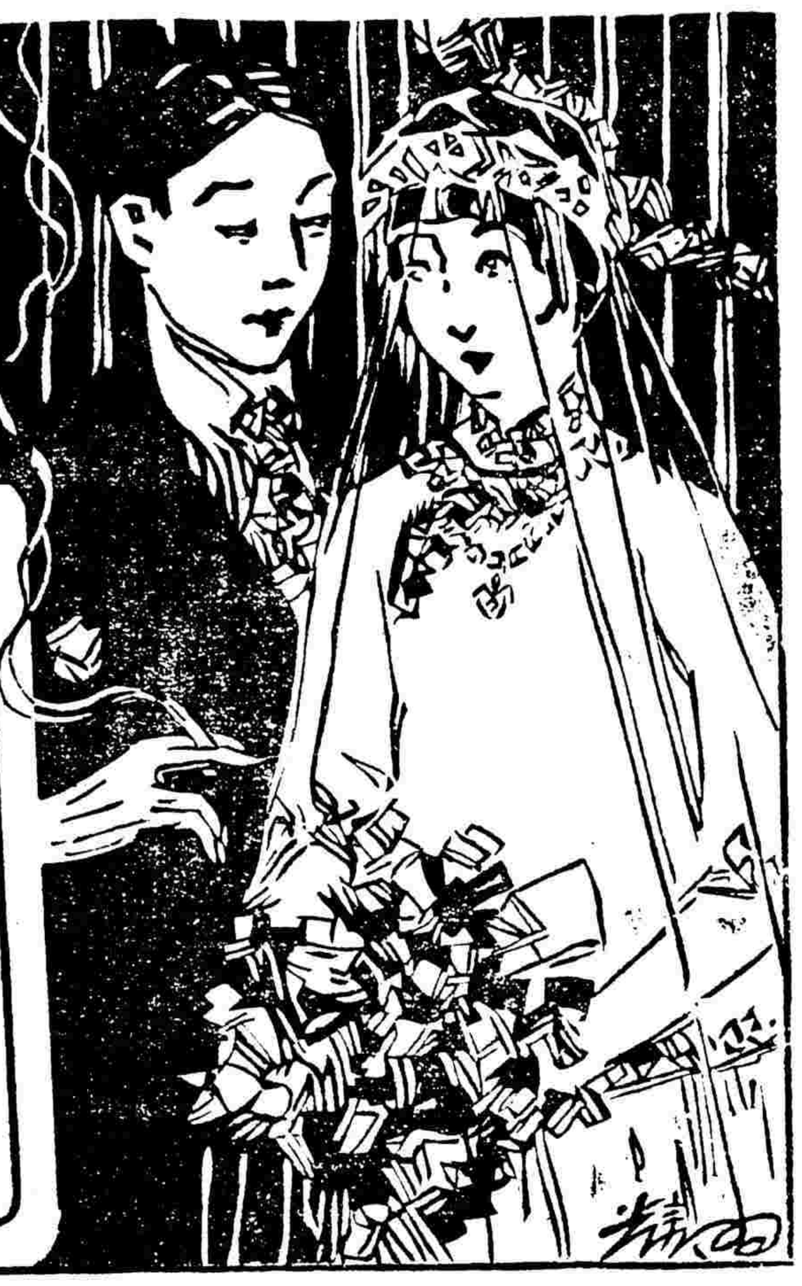

這句詩。是唐朝人盧照鄰做的。念這句詩的。就是右首站的那位新郎官。他和這新娘的愛情。本來就很濃摯。此刻既然結了婚。自然希望以後。永遠的婦隨夫唱。恩愛有加。就和那鴛鴦鳥一樣哪。不過有這種希望的人。不僅是他們夫婦兩個。大概普天之下。凡有夫婦。沒有不存這種希望的。爲此本公司。特用上等烟葉。製造鴛鴦牌香烟。廉價出售。但願天下鴛鴦侶。大家都吸鴛鴦烟。一來提倡國貨。可以挽回利權。二來顧名思義。可以增長夫婦的情愛。古人說一舉兩得。這句話眞有道理。諸位同胞。你又何樂而不爲呢。

中國南洋兄弟股份有限公司啟。

……年的……育……週……刊　每星期一冊每冊……　總發行所在長沙……二十二號本社　上海由棋盤街……各大埠都有代售處　定報全年實銀三元二角

上海開至南京津浦線開至北京火車時刻表

站	時刻
上海開	上午七點五十五分（特別快車）；上午九點十分（快車）；上午九點四十分（三四等車）；下午十二點四十三分（快車）；下午三點二十五分（滬錫客車）；下午五點十五分（滬常客車）；夜十一點（夜快車）
蘇州開	上午九點四十一分（特別快車）；上午十一點二十二分（快車）；上午十二點二十分（三四等車）；下午二點五十五分（快車）；下午六點十五分（滬錫客車）；下午七點二十分（滬常客車）；上午一點零八分（夜快車）
無錫開	上午十一點三十一分（特別快車）；上午十二點二十四分（快車）；下午一點四十一分（三四等車）；下午三點五十四分（快車）；下午七點二十七分（滬錫客車）；下午八點二十分（滬常客車）；上午二點十分（夜快車）
常州開	下午六點五十分（常甯客車）；上午十一點二十二分（特別快車）；下午一點十六分（快車）；下午三點零三分（三四等車）；下午四點四十八分（快車）；下午九點二十五分（滬常客車）；上午三點十分（夜快車）
丹陽開	上午八點零五分（常甯客車）；下午十二點零九分（特別快車）；下午二點十一分（快車）；下午二點十六分（三四等車）；下午五點四十一分（快車）
鎮江開	上午九點十六分（常甯客車）；上午十二點五十二分（特別快車）；下午二點二十二分（快車）；下午五點十七分（三四等車）；下午五點二十二分（快車）；上午六點零六分（夜快車）
南京到	上午十一點十九分（常甯客車到）；下午二點十五分（特別快車到）；下午四點三十分（快車到）；下午七點二十二分（三四等車到）；下午七點五十分（快車到）；上午六點五十分（夜快車到）
浦口開	下午三點三十分；上午九點二十分
天津開	下午四點卅一分翌日；上午五點；下午三點念分翌日
北京到	下午七點五十分；下午七點五十……

北京開至浦口滬甯線開至上海火車時刻表

站	時刻
北京開	上午八點三十五分；上午六點
天津開	上午十一點十二分；下午十一點五十五分；上午九點念六分；上午十點十五分
浦口到	上午一點翌日；下午六點五十五分翌日止
南京開	上午七點二十分（快車開）；上午八點正（三四等車）；上午十一點四十五分（快車開）；下午二點十分（特別快車）；下午三點三十五分（常甯客車）；夜十一點（夜快車）
鎮江開	上午九點十分（快車）；上午十點三十分（三四等車）；下午一點三十分（快車）；下午四點零六分（特別快車）；下午六點十六分（甯常客車）；上午一點（夜快車）
丹陽開	上午九點三十六分（快車）；上午十點五十九分（三四等車）；下午二點十二分（快車）；下午四點四十一分（特別快車）；下午七點零八分（甯常客車）
常州開	上午七點四十分（常滬客車）；上午十點二十四分（慢車）；上午十二點十八分（三四等車）；下午三點零八分（快車）；下午三點十九分（特別快車）；下午五點二十分（常滬客車）；下午八點零六分（夜快車）
無錫開	上午七點十五分（錫滬客車）；上午十一點二十八分（快車）；上午十一點三十六分（三四等車）；下午一點二十分（快車）；下午四點十九分（特別快車）；下午六點十二分（夜快車）；上午四點
蘇州開	上午九點十五分（常滬客車）；上午十二點二十八分（錫滬客車）；下午十二點十四分（三四等車）；下午二點十一分（快車）；下午五點二十分（特別快車）；下午七點十二分（夜快車）
上海到	上午十一點十五分（常滬客車）；上午十二點二十五分（錫滬客車到）；下午二點二十分（三四等車）；下午五點五十分（快車到）；下午七點十五分（特別快車到）；下午九點（快車到）；上午七點（夜快車到）

滬杭甬路滬杭線行車時刻簡明表

站	時刻
上海北站開	◉上午七點三十五分；上午九點正（慢車）；上午十點正（四等客貨車）；下午二點五十分（禾滬區間車）；◉下午三點十五分（特別快車）；◉下午七點十五分（夜快車）
上海南站開	上午七點五十分（快車）；上午九點十分（慢車）；上午十一點念分（四等客貨車）；下午二點正（特別快車）；下午三點正（禾滬區間車）；下午七點二十分（夜快車）
松江開	上午八點五十九分（快車）；上午十點四十八分（慢車）；上午十二點○二分（四等客貨車）；下午四點○七分（特別快車）；下午五點二十二分（滬禾區間車）；下午八點十六分（夜快車）
嘉善開	上午九點五十一分（快車）；上午十一點二十八分（四等客貨車）；下午一點二十三分（特別快車）；下午四點五十九分（滬禾區間車）；下午六點二十分（夜快車）；下午九點二十分
嘉興開	上午七點四十分（禾滬區間車）；上午十點二十五分（快車）；上午十二點三十分（慢車）；下午三點五十五分（四等客貨車）；下午五點二十二分（特別快車）；下午九點五十分（夜快車）
硤石開	上午八點四十五分（禾滬區間車）；上午十一點○五分（快車）；上午十一點五十分（慢車）；下午三點○五分（四等客貨車）；下午五點二十三分（特別快車）；下午十一點二十分（夜快車）
長安開	上午九點四十五分（禾閘區間車）；上午十點四十一分（快車）；上午十二點正（慢車）；下午二點二十四分（四等客貨車）；下午四點二十三分（特別快車）；下午六點五十三分（夜快車）
杭州開	上午十一點一分（禾閘區間車）；上午十二點五十分（快車）；下午三點二十五分（慢車）；下午六點四十分（四等客貨車）；下午七點十九分（特別快車）；下午十一點四十五分（夜快車）
閘口到	上午十一點三十五分（禾閘區間車到）；下午一點十分（快車到）；下午三點五十分（慢車到）；下午七點三十五分（四等客貨車到）；下午七點二十分（特別快車到）；下午十二點正（夜快車到）
閘口開	◉上午六點三十分（快車）；上午七點五十五分（慢車）；上午九點念分（四等客貨車）；◉下午二點十分（特別快車）；下午三點三十分（閘禾區間車）；下午五點五十分（夜快車）
杭州開	上午七點正（快車）；上午八點三十五分（慢車）；上午十點正（四等客貨車）；下午二點十五分（特別快車）；下午四點○五分（閘禾區間車）；下午六點十五分（夜快車）
長安開	上午八點○四分（快車）；上午九點四十八分（慢車）；上午十一點二十分（四等客貨車）；下午三點○六分（特別快車）；下午五點三十六分（閘禾區間車）；下午七點○三分（夜快車）
硤石開	上午八點四十一分（快車）；上午十一點十一分（慢車）；下午十二點三十九分（四等客貨車）；下午三點十二分（特別快車）；下午六點四十一分（閘禾區間車）；下午七點三十五分（夜快車）
嘉興開	上午七點十五分（禾滬區間車）；上午九點一點二十二分（快車）；上午十一點三十二分（慢車）；下午二點十分（四等客貨車）；下午四點二十分（特別快車）；下午八點十分（夜快車）
嘉善開	上午七點四十八分（禾滬區間車）；上午九點五十二分（快車）；上午十一點十五分（慢車）；下午二點四十八分（四等客貨車）；下午四點十二分（特別快車）；下午八點三十八分（夜快車）
松江開	上午九點○五分（禾滬區間車）；上午十一點四十七分（快車）；上午十二點五十九分（慢車）；下午四點○八分（四等客貨車）；下午四點四十六分（特別快車）；下午九點三十六分（夜快車）
上海南站到	上午十點五十五分（禾滬區間車到）；上午十二點五十分（快車到）；下午二點十五分（慢車到）；下午五點四十分（四等客貨車到）；下午六點四十分（特別快車到）；下午十點四十分（夜快車到）
上海北站到	上午十一點（禾滬區間車到）；◉下午十二點○五分（快車到）；下午二點三十五分（慢車到）；下午五點五十分（四等客貨車到）；◉下午六點四十五分（特別快車到）；◉下午十點四十五分（夜快車到）

（注意）內表凡有◉記號係保滬甯路相啣接之車

本埠時事

北京政府查禁之印刷物

▲認為傳布過激主義

北京政府近因俄過激黨在中國內部甚形活動。前已在滬密設機關。並設立印刷所。刊行文字。傳播過激主義。查過激黨之印刷物。傳播於義國者計有八十三種之多。除由內務部咨行各省。並通令軍警各機關。嚴密防範外。日昨又由外交部開單令飭本埠楊交涉員。轉商外交團。協同查禁。茲將查禁過激黨傳播之印刷物單。照錄於下

革命思想在革命中　社會主義討論集　反對軍備狂　薄魯東巴枯甯合傳　法律與強權　魯意布郎學理亞合傳　集產黨亦將革命乎　四萬萬人　無政府黨之元素　不入支那人清夢主五月一日　將來之教育　五月一日之產水　社會主義與丁國主義　汝也在獄中　新世紀　勞動與掠奪　無政府主義討論集　專制之金字塔　無政府主義　撤布提治　社會革命機關一覽　戰爭與資本主義　民聲叢刻一集　工人寶鑑　教育革命希理　世界風雲　平民之鐘　社會主義講演集　社會世界　中國社會黨之源流考　改造論　悲哉吾勞動之民之不幸　俄國革命之兩要人　萬惡之口產國過激派施行之政略　人類與無政府的學理　亞東勞動同盟之動機　理想與少年　俄社會黨系及其機關報　進化與革國　革命祖母與希理細夫　拉沙利當　日耳曼之野蠻軍國主義　國家與革命　國家主義與無政府　社會與科學　無政府個人主義平換釋疑　社會主義與共物主義　經濟學之矛盾　未來之大革命　將死之社會與無政府　自治之科學觀　公共痛苦　將來之社會　自然神效之厲疫　危難中之社會主義　革命黨之懺悔　何爲產業記　羅斯基自述　革命之評論　託爾斯泰之勞動生活　人類幸福社會雜誌　社會交換原理之研究　列甯之解剖　託爾斯泰之勞動主義　列甯事略　工人俱樂部之娛樂品　萊薩雷小傳　十九世紀歐美勞動黨之主張　麵包略取　政治正誼及其民德與幸福上之影響　馬克斯資本論　國際社會黨之組織　克魯抛特金之無政府共產學說　中國無政府共產黨之小史　聯合主義社會主義與反對神學主義　進化人權良心等各雜誌。

撥快鐘點計劃打消

大陸報云。北京稅務處因教育部及本埠商人之反對。已令上海江海關今歲勿再將海關大鐘撥快。教育部函謂去年撥快鐘點。雖經總商會之允准。然考其實。祇經少數商人之提議。其餘即附而從之。絕不計其利害之若何。但改早以後。其一切事業之進行。一如舊時。況郵件之運送。火車之時刻。海關之午砲。天時之報告等。均因新舊鐘點之顛倒。交感不便。不觀乎內地各埠乎。彼等雖不改早鐘點。然能利用日光。辦事絕無困難。並無改早之必要。故吾人請稅務處勿再撥快鐘點。即所以免騷擾。況欲提早辦事。則早一點鐘為之可也。奚必撥快云云。

字林報云。前日各華報傳說。本埠海關查道。已奉到訓令。不得變更海關鐘點。及加以探訪。始知此說屬實。本埠海關稅務司。業已奉到此項正式訓令。而惜陰制之實行。遂受一阻力。除非出於自動耳。聞英商會於此。正在討論妥善之方法。大約一二日內。即可通告各會員。故本年雖不能改變鐘點。而辦事時刻。則仍可以提早也。

華人發起空中交通說

▲上海成都間長途飛行

旅滬川商之有志者。會同留美學習飛機畢業之學生某君。計劃發起上海成都間長距離商辦飛行交通公司。專以載客兼寄郵件為唯一之營業。此事醞釀已有三月。美洲方面已有人代為接洽。刻正從事徵求川省當道之意見。資本為五十萬元。收足一半。即行成立。其飛機購自美國。聞有八架。其路站為上海漢口宜昌重慶成都。但此種空前未有空中交通之計畫能否得顢頇之當道同意。通行無阻。實不敢必。據說者云。該公司之意。除飛機自外國購用外。所有駕駛修理諸務。以國人任之。此項人材是否敷用。亦屬疑問。惟該公司股本係發起人分任。不向他方及各界招募。但其決無外資。限制極為嚴厲云。

國貨會裁釐加稅意見書

中華國貨維持會。呈政府裁釐加稅意見書。照錄於下

(一)加增進口稅　考諸各國工商業政策。皆採保護貿易主義。以獎勵輸出。限制輸入為原則。所以征收進口貨稅。竟有超過原貨價值者。而於出口稅則大都免除。吾國以受條約之束縛。進口稅僅收百分之五。出口貨又無自由操縱之權。言念前途。可為寒心。查光緒二十八年馬凱條約第八款內。載中英兩國。彼此訂明。所有釐卡。及徵收行貨他捐。各行設立。進口洋貨所加抽之稅。不得過於中國與各國光緒二十七年七月二十五日(即西歷一千九百另一年九月七號)簽押之和議條約所定之進口正稅一倍半之數。此項進口正稅及添加之稅。一經完清。其洋貨無論在華商之手。或在洋商之手。亦無論原件或分裝。均得全免重征各項稅捐。以及查驗或留難情事。至出口土貨所納之總數。不得逾值百抽七五之數。據此則加稅本為條約所贊同。不過加以限額。附以條件。故欲加稅。必以裁撤內地釐卡為交換。而裁撤釐卡後。所加之進口稅。又以不得超過一倍半為限額。惟十五年關稅收入。每年不過二千萬。彼時裁釐。恐加稅不足裁釐之數。以出入不敷為詞。亦自有其理由。今則物價大增。果能加稅。必不致不敷裁釐之數。在政府則歲入可豐。毋慮竭蹶。在工商則苛稅可免。國貨必漸振興。工商等抱此意旨。始終以裁釐加稅為唯一之要圖。加增外貨進口稅。宜以值百抽十二五為標準。至國貨出口稅。則為獎勵輸出計。極應減輕或蠲免。以恤商艱而興工藝。

(二)免除國內通運稅　釐卡制度各國所無。中國獨有。稱曰惡稅。不可為諱。二十里一卡。三十里一局。一貨通行。征稅有至數十次者。架屋壘牀。敲剝不堪。加以胥役之婪索。征吏之留難。人民處積威之下。免罪為幸。惟有竭其脂膏。以塡貪囊。雖經數百里地。而稅金已過原價。是無異處國貨之滋長。而摧其生機也。洋貨僅納子口半稅。即可遍運內地。無復阻滯。此種情形。彷彿招徠外貨。拒絕國貨。從此洋貨愈廣。國貨愈促。積漸而往。國內通運稅。一律免除。

(三)進口貨宜改定從價稅以昭切實　從量稅非平允之道。故現世所採用者。祇有從價稅。而無從量稅。吾國與各國所締條約。於從價從量兩種稅法。夾雜規定。當時之主持訂約者。昧不加察。竟鑄大錯。乃使吾國工商受莫大之損失與影響。查光緒二十八年七月二十六日。續修稅則善後章程所載貨目。共十有七類。納稅標準。或以斤。或以值。或以箱。或以碼。或以尺。參差不一。按十七類中。凡以值為準者。姑不具論。其以箱斤尺碼計者。則價漲數倍。稅仍如故。則值百抽五平輕之稅。尚屬有名無實。他日生活程度日高。貨價自必有加無已。吾國稅款因從量而暗喪者。何可勝算。工商等竊願改訂稅約。應將十七類中之稅數。一律刪去。改為上列貨名。下列前三名貨價。不列收稅數目。再下註值百抽十二五字樣。凡舊時按數類數加倫數磅數箱數各羅斯數等。均宜一律刪除。定為隨時估價之法。以符從價切實之稅。(未完)

關於越獄之第二次呈文

漕河涇江蘇第二監獄監犯。聚衆反獄。脫逃去一百七十餘名一案。迭列前報。茲悉地方檢廳所委熊沈兩檢察官連同法警錄事等。詣該監獄中將未逃各犯。分別升坐公案。提案研訊畢。即將審問供詞。造明清冊。呈報梅廳長核示。昨晨該獄長敖云亭。率同各科長及看守警備隊等。將在獄各犯。先後帶出驗明鐐銬。其犯案較重者。則命加釘雙鐐。一面由敖君備文申詳江蘇高等檢察廳。其文云。呈為囚人反獄。毆傷典獄長等。暨擊斃看守長。請予懲核處分事。竊屬監於本月二十一日下午六時許。值日看守長張慕莊。正在督率。各監房看守。點名收封之際。突有叉字監犯人王道清張德勝以金福等數人。將看守繆均。攔腰抱住。布堵其口。又有革金生一犯。將齒上鐵條拆下。將繆均頭顱打開。頓時昏迷跌倒。各號人犯大聲鼓噪。衝出號舍。將仁禮信三監門打開。大呼速速出監等云。並將看守王昌樹制服剝去。中央電鈴線扯斷。電燈撲滅。擁至監房。分將駐守是處之警備看守許宏勛擊倒。奪去槍械一支。子彈一排。連呼速至警備隊室搶劫槍械。以圖大舉等云。看守長張慕莊。及受傷之警備看守許宏勛。見勢已兇。勢孤難敵。一同飛奔向外。狂鳴警笛。使警備看守室關而保護槍械。以便抵禦。詎知甫至半途。即被監犯陳子廷將張慕莊推倒江金福驟擊數槍。立即殞命。適時振翔適在聚相室視察。引擎。忽聞警笛槍聲。知有暴動。隨即趕至外面。見第一科看守長張慕莊。已被擊倒。即命警備看守劉南軒迅將江犯等即予格斃奪回槍械。第二科看守長魏英暨各看守。趕來彈壓。不料監房各看守均被打傷。號舍鑰匙。均被搶去。將號舍打開。以致擁出人犯。三百多名。為首朱永虎沈福山等二人。振翔向前攔阻。喝令歸號。豈知言尚未了。即被沈福山猛擲一石。擊傷肩下。乳旁之內膜痛不堪忍。頓時昏迷倒地。看守長魏英。督促警備看守等勇攔阻。又被朱永虎手持破桌之足。擊傷腰部。各看守暨警備看守。見長官受傷。竭力救護。以致又被該監犯等擊傷看守多名。乘人心荒亂之際。將本監東西兩首非常門。呼嘯逃遁。振翔暨看守長魏英監。雖各受有重傷。不敢稍懈。致誤大局。遂負痛掙起。一面令現代第一科看守長職務警士張昌基保護病監。以彈壓各犯。及電請松滬護軍使及上海縣警察所淞滬警察廳。各派軍警來監彈壓。並助追捕。一面振翔等督同四出追捕。無如監外一帶。荒塚累累。歧路叢什。人數單薄。不易兜拿。及至軍警臨監。已隔一小時之久。各犯均已遠颺。是日除當場拒捕為槍彈格斃者八名。次日拿獲三名。又趕至松江相近。拿獲羅義揚一名。因傷重旋死。喝令退回監房一百多名。此外計被逃去一百七十二名。業已先後電稟鈞廳。函請上海地方檢察廳履勘檢驗。及造具清冊。函請各機關一體協緝在案。所有地方廳兩次來監勘驗詳議看守。以及未逃人犯。並鈞廳派員來監後。亦已勘驗詳情。所有當場拿獲之犯。已函送上海地方檢察廳。依法起訴。並聞軍警無機關。又陸續獲到人犯三十餘名。送由護使署核辦損壞窗戶牆壁鐵戶亦經振翔函一詳查。飭匠修理完備。惟屬監地處荒僻。四周無呼應。恐再有疎虞之處。故由振翔呈請護軍使飭派軍隊一排。來監彈壓。以資鎮攝。除在事出力人員及臨難殞命之看守長恤典暨同救護員士之守法人犯等。另文呈請核辦外。合將當時犯人反獄情形。及善後事宜。並繕同在逃各犯名冊。呈報鈞廳鑒核。惟屬監雖地處荒僻。呼應不靈。而振翔奉職無狀。咎不敢辭。懇請一併從嚴予以處分。以重獄務。實為公便謹呈。計呈送逃犯花名冊二本云。

福氏造福我國之計劃

大陸報云。大教育家福斯得氏。為美國國外貿易會議代表之一。二十七日乘太平洋郵船伊奎特號赴美參與五月中旬舊金山美國國外貿易會議。福氏為美國機械工程師。曾在唐山工業專門學校保定高等師範學校執教鞭者多年。此次返美後。須留居一年。然後再至北京任北京大學機械工程科教授。福氏在中國學校中之工業事務。創辦不遺餘力。其一部已照美國設備。且近年來工業學校中所用之器械亦係購自美國。此皆福氏之力也。近來法國政府。允准及輔助招致中國學生赴法國留學校並入工廠實習。其已至法者數百人。法人之意。欲使彼等成中國之工業家。以開發國內之實業。並望將來購用其工業用具及機器等。故法政府之計劃。至少須令中國學生約六千人。至法國留學。並入法國工廠實習。福氏亦曾提議一相同之方法。使美國工廠及學校容納中國學生。彼之主意。已受國內學校及商人之贊助。故美國女校已預備開放其校門。容納中國工業學生入內求學。工廠亦預備供給地位。俾可得工學互助之効。但美國移民律。殊為一絕大之障礙。蓋法律中之一部。有禁止東方工人至美作工之規定。故福氏此行。即在設法去此障礙。國外貿易會議中將以此為重要提案之一。決議後即當將此事徵集工黨領袖之意見。並向之解釋。俾勿反對中國工人入美國工廠。繼請政府於此項規定為某種解釋。使中國學生得以入境。最後乃請求修改移民律云。福氏謂現有中國學生約六十人。擬入美國學校及工廠。已為覓得位置並聞北京大學機械工程科即由福氏主任。將在美募集資金六百萬圓。以為建設之費云。

演說市民權問題預誌

大陸報云。上海市民會。定於星期一日午後。在亞西亞協會開會。王正廷博士將演說工部局人代表權。同時和許士君之演題。則為工部局顧問委員會。此會係屬公開。會後再開大會。採定市民會章程。並推舉幹事會云。

赴法學生將近放洋

自李石曾先生回國報告留法勤工儉學情形。並定以後赴法學生應具五種條件(已登滬上各報)之後。國內人士。對於勤工儉學一層。認為絕對可能。而中華民國預備赴法學生聯合會。對於各省同志之招待。復能代籌各種便利方法。俾免一切困難。因此近來各省有志赴法來滬預備者。益形發達。現在華法教育會佈告第十一次出法學生。(約五十人)擬趁法國郵船「寶爾加」號赴法。定於陽歷四月一號起椗云。

總稅務司由京來滬

文匯報云。總稅務司安格聯氏。二十六日晚或二十七日晨。可由北京抵滬。

穆安素今日回意

本埠交涉公署法律顧問穆安素氏。為上海有名之律師。開於今日告假。起程回意。穆氏旅華已久。明悉一切。此行雖屬回里省親。然於脫里司脫(意國商埠)扣留華乙輪船之事。或當有所盡力。俾中意固有敦睦親善之邦交。不致因一船事而生不良之情感。

旅滬安徽學生開會預誌

▲為世襲督軍問題

皖省政治專制。教育腐敗。為全國冠。近日甚傳該省督軍病將不起。而政權且將世襲。於是旅滬安徽學生。為謀桑梓福利起見。擬召集各校討論補救方法。昨日安徽旅滬學生會。業已通告該會各校評議員。定於三月二十七日下午二時。假南洋路礦學校開評議會。研究一切云。

強盜世界之四川

▲買路錢…保鏢

大陸報云。約瑟夫米爾納君。自紐約來華。搜集美術品。去秋九月。由滬赴川。由浙江而上。經漢口宜昌而至重慶。乃坐籐橋陸行。踰山越嶺而達成都。住居半載。近已由川回滬。據云。川省戶口繁盛。物產富庶。甲於全國。而萑苻徧野。且一省之中。互相對抗者。不下五派。各自霸據一方。橫行不法。無所統屬。至於往來要道。徧地土匪。外人若欲安然通過。非先與各地之領袖接洽不可。平常酌與報酬。即派衛兵護送。或一人或不止一人。或帶武器。或不帶武器。約定行至某地。即由另一人護送。如此者。行旅往來。可不受擾。惟因其勢力所及。大都僅限於一隅。故在甲地雖可安然通行。及入乙境。即又被劫。盜魁所索之旅客買路錢。大率並不甚巨。約每人每日五角。納資後。即有一人護送。雖其人並不攜械。然於沿途告其同黨。故得無擾。平常行劫。並不傷害旅客。惟殺人之事。亦所常有。外人亦有時被擄勒贖。而代表北京之軍事當道。似不能鎮壓土匪。或亦不願為此。惟省中農人。多未受擾云。聞米氏此行。搜集美術品甚多。大率為古磁古畫。均行運往美國。米氏定於二十八日乘伊奎特輪船赴美云。

商界總會勸學注音字母

本埠各路商界總聯合會。昨為商界同人學習注音字母。致各路董事函云。逕啟者。本會上年議決之教授注音字母一事。各路報名願學者。約有五十餘人。當經聘定青年會閔可惠先生來會教授。於二月二十九。在本會開課。亦經通告各路。乃數星期來。各路來會聽講者。逐漸減少。其有報名在先。而始終未來學者。亦復不少。閔先生以人數過少。來函辭謝。本會同人殊覺愧對。查注音字母為語言統一。便於學習。易於普及而設。我商界同人。前次對於決議。頗具熱心。何以閱時未久。忽灰向學之志。究竟各路中已報名者。願否來學。未報名者是否有意。即請示復。以定進止。更有請者。現各路已設之義務夜校。此項注音字母更屬萬不可少。應由各校推教習來會學習。以便轉授。而期敏速。以上辦法。務祈於函到三日內。一併示復為要。上海各路商界總聯合會啟。

俄國難民行將到滬

▲無護照不准登岸

江蘇駐滬楊交涉員。近接公共租界工部局函稱。近悉有俄國難民。將次由北省天津等處。乘輪南下。不日即須抵滬。刻經租界領事團。查得此項難民人數衆多。來滬因何事故。不知有無隨帶護照。應行嚴查。如果未帶護照者。即應阻止登岸。並加取締。已飭捕房調查明確。報告核辦在案。惟恐此種俄國難民。或知租界須經嚴查。即從華界方面潛蹤有不正當之行動。自應預為查阻等因。楊交涉員接准前因。已抄錄工部局原函。致函淞滬警察廳長。請為飭屬。一體協助嚴查云云。徐輔洲廳長。准即令飭各區署所隊。一體遵照辦理。如遇前項俄國難民到境者。仰即呈報來廳。以憑核辦云。

最近金銀市面

中美新聞社譯友華銀行二十六日報告云。昨日倫敦當地及出口銀價。漲一便士之八分之五。此間正式金磅匯價漲一便士。日金匯價跌一分之四分之一。市況在華人賣出方面。終日穩固。銀行因市上要求既少。故不急於購進。交易尚大。金磅電匯價七先令六便士。金元價一百四十三圓半。金有頗有有求。而金磅頗少。紐約倫敦間目下匯價為三百八十六元。紐約銀價為一元六角四分半。

青年會歡迎新會員

本埠青年會二十週正式成立紀念徵求大會。業於上星期六閉幕。十隊總核共徵會員四千數百人。收入會費四萬五千一百餘圓。成績之佳。為歷屆所未有。茲該會定於本星期六。即今晚八時。開歡迎會員大會。由會員科主任徐可陞君訂定秩序。(一)全體合唱愛國歌。(二)李家芬君唱歌。(三)青年會事業之表演。(四)各科幹事報告各科事業。(五)開演本會自製全部活動新影戲。新會員見之即能可照於會中之內容。並添興趣。想屆時必有一番熱鬧也。

懋業銀行與借款

政府向美財團商訂借款與辦實業。並組懋業銀行一節。乃由本埠慎昌洋行大班買孩介紹而成。本擬以全國煙酒稅作抵。後遭各省煙酒團體反對。因而中擱。茲悉政府因首期借款已交。事難中止。且接美電資本團摩根公司已派代表勸蒙氏等四人起程來華。月下初旬到日本。轉道上海入京。故已決定另提他項盈餘(田賦或鹽餘)為保證抵押品。業已電令留滬迎迓美財團代表之徐恩元氏。俟該代表到滬。即速伴同入京。商議一切進行事宜。現懋業銀行某址。已由徐氏擇定英大馬路福利公司隔鄰。鴻昌銀飾店原址云。

日人搜買苧蔴

本埠苧蔴自新正開盤以來。經日商抬價搜羅。致市價飛漲。為從來所罕見。陰歷年底。尚售每担十三兩左右。詎近日每担增漲至二十八兩另。且有派人分赴湘鄂兩省產廠區域。攜款入山。預向產戶訂購新貨云。

裝設無線電台之進行

北京中央政府近因邊防外交吃緊。而我國電信機關。尚未設置完備。爰之內地重要都市。均無無線電台。以致通信稽遲。現已議決在國境內。如蒙古滿洲新疆西藏貴州等。以及內地重要都市。設置無線電台。所聘裝置無線電台之英國馬可尼無線電報局技師。已於前日由英抵滬。無線電機三具業已由英運抵上海。二具由吳淞上岸。尚有一具業經裝由滬甯火車。運往北京。現馬可尼無線電報局技師。定於日內由滬赴京。與交通部接洽一切後。即行從事進行云。

中華工業廠股東會紀

昨日中華工業廠假座洋貨商業公會。開第二次股東會。股東到數以票面記之。有四百權。總董報告董事會察核上年試辦期內。除開支而外。尚有官紅利九厘。當時分給。又云日後進行方針。以普及為主義。後由總經理提議依前定章程。續招股本洋五萬元。當得老股東認加二萬五千元。其餘另招新股。專為優待有志實業者。或業洋貨者。使公司根本堅固。本屆選定董事九人。林世豐趙晉卿劉吉生曹錫庚劉然青姜炳生陳文鑑張鶴隱貝朋忠。又監查四人。朱舒堂林嘉豐李悅生張伯榮。又聞該廠所出之月娥牌各種絲邊花邊絲巾手套布疋等。早經註冊出口。完値百抽五正稅一道外。沿途關卡半稅等。一概免徵云。

少年宣講團交誼會記

本埠少年宣講團總部。於本月二十四五兩晚。在當山路該團舉行團體交誼大會。天雖雨。各團體到者不少。計民生女學校任矜蘋。五馬路商界聯合會陳國樑。江都工會代表陳文彬。民國路商界聯合會舒蓉民。上海學生聯合會程仕勇。北城工商聯合會邵文瀚單耀華張玉璽汪櫟救國恆心團陳如翔上海志成團沈泳青丁桂瀾。中城商界聯合會東北城聯合會趙秋心。通俗宣講新袁頌豐諸君。到後由該團職員引導參觀各處。乃開會。茲將秩序錄下。(一)參觀。(公衆閱報室總辦事室少年售物處通俗游藝部會客室各部辦公室等處)(二)奏樂。(三)歡迎詞。(四)演說。(各團體代表均演說關係時局宏論及互相聯絡等詞)。(五)灘簧(該通俗游藝部抵制日貨灘簧)。(六)茶點。(七)散會。時已十一句鐘。各團體負不盡歡而散。聞各團體於抵制劣貨。多有勉勵之處云。

演講改良家庭預誌

大東門外青年普益社。定於陽歷三月二十八日。即星期日晚七時半。請該社新幹事蔡正身君。演講改良家庭問題。蔡君曾任駐法英政府華工隊繙譯三年。對於歐西家庭制度考察頗詳。屆時必有所發揮。以為改良中國老家庭之先聲。聞入社聽講。無須入場劵云。

時評 二

查禁資本論　(瀅)

當局為要防止過激主義之傳播。又要查禁印刷物了。這次查禁的計有八十幾種之多。我們差不多都沒有見過這類書籍的內容。所以無從知道其是否都有查禁的必要。不過馬克斯的資本論也在查禁之列。却覺得有些不可思議了。

資本論計有三厚本。他的內容雖然反對資本。其是純粹的批評性質。並沒有論到反對資本的方法。難道資本這樣東西。不容人家研究麼？假定資本制度有維持的必要。難道防止他流弊的方法。也不可以研究嗎？況且這三厚本的東西。在中國未必有人譯。即譯了也未必有許多人看。難道是恐怕人家譯。所以把原書禁止麼？這却不能不令人懷疑的了。

防止過激主義。單單在印刷物上注意。並且連本論也在查禁之列。可見得他的防止手段。拙劣得很啊。

婦女　一卷五號
▲家族制度的起原(妙然)▲同居分居庇護史(濟蒼)▲家庭俱樂部的商榷(仰亮)▲雜婚說(…)▲伊(…)▲竹…
▲發行　每月兩期一日十五日出版　▲定報處　上海…　▲價目　每冊銅元五枚郵費…　半年…全年…大洋一元　▲代售處…

歐戰全史下卷出版延期廣告
▲要購預約劵者注意　本書下卷計分十篇四十萬餘言內容較上卷尤…

德奧人回國護照之通融

滬海道尹公署。接奉江蘇軍民兩長文電內開。前准外交部內務部歌電。德奧平民請求許可回國。可先發給出境護照等因。是德奧人回國。無須經部核准。惟回國時是否即由該管地方官廳許可。抑須呈經省區最高級長官許可。其護照應否仍送由交涉署會印。當經電請核示。並於眞日先行轉行在案。茲准外交部魚電開。德奧人回國。可由該管地方官廳核明。許可給照。事後呈報所有護照。如因時迫。或發照官廳。遠距交涉署。不及會印。即可先行給照。隨後報之。以省周轉。業商內務部同意。希飭遵辦等因。除分電外。仰即咨行。一體遵照辦理。云云。

組織世界語學會

歐人施某與陸式楷。去冬在北四川路公益坊新華學校教授世界語以來。學者頗形踴躍。茲聞施陸二君與該校學生發起組織中華世界語學會。聯絡國內外同志。協力傳播。冀遂其天下同文之宏願。入會者不分區域男女。凡有志者皆可加入云。

伊奎特號今晨到吳淞

大陸報云。伊奎特號輪船。於星期三下午一時自香港啓椗。星期六晨可抵吳淞。此次載赴美國國外貿易會議之代表甚多。該會開將於五月十二日至十五日間。在舊金山開會云。

最經濟義務夜校

去年陰歷九月上旬愛而近路克能海路界路之三路工商聯合會同人。因三路工商子弟夥友學徒。失學者衆。發起開辦義務夜校。由該會職員承玉書君草定簡章十一修。額定四十名。開評議幹事兩部職員會通過。一致贊同之下。捐助開辦經費者十有九人。即購置校具。嗣以投學者倍於原定額數。衆議增一課堂。於九月望日開學。分甲乙兩班。甲班國文教員由陳志青君擔任。英文由鄭慕賢翁德備兩君擔任。所有乙班國文英文。由本會職員承玉書龔騎良兩君分任。至修身珠算商業要項等課。均由本會職員沈頌南蔣耀泉陳家寶三君分任。冬間龔君因伊文書館職務增加時間。不遑兼顧。乙班英文由周伯卿君擔任。各教員均盡純粹義務。按時蒞校。未嘗曠課。所有校舍租金及電燈費。每月十四元。茶水雜費皆由永康茶鋪同人擔任。灑掃等事由永裕昌烟店同人承值。計自九月間開學。以迄年底。歷四閱月。僅用去洋一百零二元。其中以所租電費洋四十二元爲最大之支出。餘皆爲置辦校具之用云。

霸阻工作判決有罪

派克路益昌修理摩托車行。及泥城橋附近龍飛汽馬車行。指控甬人杜方林王奎榮。以四明汽馬車漆業同議勝會名義。聚衆霸阻。各漆匠同盟罷工。損害營業。擾亂治安等情一案。由廨訊供。判令被告押候。訊明究辦。各情已誌本報。昨奉公堂復訊。捕房將被告帶案。先據工部局刑事科代表律師上堂。陳述案情請究。而龍飛汽馬車行亦由律師到堂。訴明前情。並向見證周仁有陸紹泉結據。供稱被告杜方林王奎榮。於三月九號糾衆來行煽動工人罷工。當被奪去漆刷邀衆工人至茶館。聚吃講茶。不許甯波新來上海之漆匠上工。以保利權之說。云云。繼據王寅山到堂。證明被告霸阻工作情形。詰之杜方林。供稱我並未邀衆至原告行內阻止漆匠停工。而王奎榮供詞搪諉堅不承認。並延律師到堂代爲辯護。中西官得供會商之下。以杜方林聚衆罷工。實屬擾亂治安。因判禁錮西牢四月。王金榮押二月。分別示儆。

賄縱案法警長引咎辭職

檢察廳發生之賄釋煙犯一事。其已過事實。迭誌本報。但正犯程冠吾若任其倖逃法網。逍遙事外。殊不足以維持法律之威信。而肅官方。是以各上級官署迭令檢察長嚴密查拿。而檢察長嚴限梅甫枝等緝獲送案。詎意一限再限。而至於三四。終無動靜。最後乃又限至前月。屆限仍無效果。梅甫枝自知諉無可諉。答實難辭。遂於日前將伊所用之手槍指揮刀等。繳還廳長。聞梅伯孫檢察長。以該巡長梅甫枝身爲法警領袖。乃對於此等重大案件。事前既經失察。事後復不能弋獲一人。以致時逾數月。結果毫無。不論其是否不肯認眞偵緝。抑其識闇才庸。不以勝厥職。雖有百喙。亦難弁護。爰擬即行斥革。以爲辦公疎忽者戒。

電車輾斃老嫗

前日下午八點餘時。華商電車公司。行駛西門至高昌廟之二十七號電車。由北往南。至利涉橋地方距有六十餘歲之江北老嫗。因在軌道行走。當由五號司機人踏鈴。令其避讓不聽。急板倒車不及。既將該嫗撞倒。血肉模糊。嗣由崗警急將五號司機人扣留。拘送二區警署訊辦。一面將受傷之老嫗送交新普育堂醫治。因傷重而致斃命。

邑廟井內發現死屍

▲驗係投井自盡

滬城邑廟頭門內左右兩面。向有叉井兩只。左邊一井在於老桐春酒釀店門口。昨晨附近有人前去汲水。忽見井中有一死尸。一時哄動大衆。到來觀看。由崗巡報告一區二分所。奉王清和警佐令飭四鋪地甲。協同巡警設法將尸撈起。查無家屬。報告地方廳。請爲相驗。午後四時許。奉委沈檢察官毛檢驗員等前往。驗得該尸年年約二三十歲。身穿藍布棉袍。灰布罩袍。元布夾褲。元色洋襪。布鞋禿頭。周身並無別故。委係投井自盡而死。但死後已有多日。所以周身略已腐爛壞明尸格。判由堂棺殮發封厝壙。候屬認領。

車夫在路倒斃

新北門內福佑路口。前日有黃包車夫夏季華拖拉空車。在彼倒斃。由地方檢廳。派員驗明病死。該車則由巡警帶入一區二分所留存。昨據尸兄夏榮華偕姊投所。稟稱東台人。死者是我胞弟。今年二十八歲。來滬已久。日來雖在滬上拉車苦度。然素有疾病。此次委係舊病復發身死。請求將車給領。並自願棺殮等語。奉論准如所請。着覓保將人力車並該尸分別給領。趕緊成殮。具結送查。

追印刷費原告勝訴

元益印刷所延律師在公共公廨。控李梓青不理印刷品工料價洋五百另六元五角等情一案。業經由廨飭傳無着。改出提票。亦因被告避匿。未曾提案。昨晨原告代表律師至民庭。要求將被告股開之牙粉廠發封備抵。並由原告經理人范仲榕上堂。證明被告所欠。均係代印牙粉袋之工料價。又由駐廨華探目上堂稟明。查被告係在戴生昌輪船局爲夥。當往傳時。據言已回紹興。遂將傳票交與被告寓內等語。張襄讞核供。商之美丁副領事。判被告避不到案。應判原告勝訴。

倒欠鉅款准交鋪保

大豐永雜糧號股東張禹門。宛子璘等。因倒欠中國通商銀行等十餘戶巨款被控。奉公共公廨將兩被告傳案訊判。宛交保出外。張無保。拘押候派員理賬再核在案。茲張以在押已久。稟請開釋。故昨晨由張襄讞會同美丁副領事升座集訊。各原告均未到堂。祇由理賬處之律師上堂。聲稱被告請求。須着其交保方可開釋云云。官判被告交二百元鋪保。出外候示。

恐嚇案尙待調查

湖北路花世界游戲場經理隋潤田。迭次接到捏名恐嚇信函。希圖索詐洋三千元。經隋報捕。派探陳維坤管宗餘。在孟淵旅社緝獲是案關係之皖人陳鴻方一名。拘解公堂。訊押各情。已誌本報。昨由捕房將陳解請復訊。即據西探（奎爾）投案。稟明前情。並稱此案調查手續。尙未完備。要求展期再訊。云云。中西官得供。判被告交鋪保。候查明再訊。

攔路行刼人贓並獲

太倉人孫元龍前日在福建路。攔刼行路婦人姚鈕氏髮髻上金挖耳一隻圖逃。姚氏狂喊。遂由包探顧阿根到來。幫同追獲人贓。拘入捕房。昨晨解送公堂。經中西官訊供屬實。判孫押西牢九月。贓給原告領去。

扭控拆白黨

著名拆白黨魏海康。前日在虬港橋見婦人葉陸氏貌頗秀麗。魏卽實施吊膀手段。被氏夫葉得中瞥見。扭入五區一分所控告。奉孟警佐研訊一過。咋解司法科核辦。

找獲逃媳扭入警署

江北人彭天緒之媳彭楊氏。日前私逃出外。一向找尋無着。昨日彭在閘北長安路怡興里尋見其媳。盤詰之下。知與高某姘識。賃居此處。其時適高不在。僅將楊氏扭入四區請究。聽候顏警正訊明核辦。

滬北義務夜校學生開會紀

滬北五區商界聯合會。附設義務夜學校。該校學生於昨晚開競育會成立會。與會學生頗形踴躍。首先選舉李杏生爲正會長。陳來順爲副會長。陸維鏞爲書記。楊丹桂黃維會包傳貴爲演講員。金培華韓菊生閻友生爲辯論員。選舉畢。公訂簡章。一一通過。並擬附設三種團體。（甲）宣講團。（乙）辯論團。（丙）英語練習團。每星期輪流演習。俾謀進步。次由來賓愛國宣講團袁君演說。最後各盡餘興。散會時已鐘鳴九下矣。

藥業友誼會記錄

藥業友誼會昨晚假三壹堂開會。正副會長相繼辭職。當由文牖裴君伯勳報告正副會長辭職情形。後任敦請沈君淇泉爲正會長。次舉沈君如茂爲副會長。衆會員皆拍手贊成。不日當以正式開會受職矣。次由來賓演說。乃散會云。

攔刦案昨日判決

▲珠花兩朶待失主認領

匪徒金連生陳阿毛。因於本月十八號糾同在逃之陳某。在北河南路桃源坊弄內。攫取廣東婦人朱張氏臂上所戴值洋五十元之金鐲一隻。被包探蔣阿林江標獲解公堂。訊判押候查核在案。嗣經該探等查得金尙有於本月二號六號。先後在七浦路蓬路北河南路轉角。及南京路山西路口等處搶去婦人唐瞿氏等珠花各一朶情事。因卽吊出原贓。並將跡涉嫌疑之王永福續獲到廨。奉判王押候併究各情。已誌報端。昨由捕房傳同事主朱張氏唐瞿氏。將金陳王三人併解到廨。奉陸襄讞會同英包副領事升座刑庭復訊。先由中西探上堂稟明前情。並稱除七浦路被刦之事主唐瞿氏已來案候質外。尙有蓬路南京路兩處刦得之珠花兩朶。絨線帽一只。因事主未曾報過捕房。故無從往傳原主認領云云。次據原告張瞿二氏相繼上堂。證明當時被刦狀況。詰之被告金連生陳阿毛。供認糾黨搶刦原告金鐲珠花不諱並稱王永福素來相識。因伊能辨認珠花之眞僞。故搶珠花時。伊亦在場。事後曾分給驗洋五元等語。質之王。供以前雖曾犯案。然自從去年起。已悔悟歸正。現在新闡某包探此充夥。被告等因恨我報告包探。是以挾嫌誣攀。求察。中西官核供。會商之下。判金陳各押西牢三年。期滿逐出租界示儆。王永福斥釋。

天主堂控不理單據

天主堂前延巴和律師爲代表。投法公堂。控陳周氏陳仲華陳鳳舞等。不理抵押單據洋三萬餘元。向催不賠。求退等情。被告亦延達商律師代辯。稱被告尙有單據借與邵季剛處。求請傳邵到案退還。俾得清理原告欠款等詞。嗣由公堂飭探。將邵傳案。稱此單實乃係陳仲華之父親陳子彰賣與商人。奉判傳陳子彰到案再核。昨又傳訊陳子彰未到。先據被告陳仲華由達商律師稱。現由敝律師察得邵所呈之賣據上。書明出賣人乃係陳定鎮。中保人陳子彰。時在光緒十八年所立。惟被告其時年尙幼小。豈能立據簽字。況察約契紙。甚爲鮮明。所簽字樣。均係一式。顯見不實。求請堂上提到陳子彰質訊。卽能水落石出。原告律師稱被告旣不賠取。應請將單拍賣等語。中西官判邵季剛交保出外。候提到陳子彰再核。

私蓋圖章案終結

百興洋行前延律師代表投法公堂。控程作人兪子明兩人不理購買鐵石價洋六千二百三十八兩。立有期票。蓋有孚豐麵粉廠圖章爲憑。求追等情。飭傳去後。被告等避不到案。嗣後祇將程作人一名提到解廨。孚豐麵粉廠經孫景西延巴和律師代辯。稱程係廠中夥計。私行蓋戳。求追損失等詞。請據程。供認欠洋。奉判候下堂論飭追在案。昨又提案。經中西官商明。堂諭之曰。此案訊得被告不應私行冒蓋孚豐麵粉廠圖章。有犯刑律。着押西牢六個月外。賠償麵粉廠損失銀一百兩。再照原告控數如數還洋。至在逃之兪子明。候提到後。一律照辦。

日人不願受搜查

楊州人劉小洪。因串黨三人在虹口天潼路。誤疑日本人某甲身畔藏有鴉片烟土。突然將甲圍住。强欲搜查其身畔。詎甲不願。大聲呼救。由一千四百五十三號華捕。與日稱中川氏。聞聲趕至。將劉拘獲。帶入捕房。押候解究。

幼女亦有野心

住居甯波路八十三號門牌。蘇州婦人徐陳氏家。十四歲領女阿娥。於前日自投虹口捕房。聲稱近因該氏欲圖將伊賣入娼寮。爲迫走出。請求送至濟良所求援云云。捕頭得供。立飭包探周燿庭往查情節不符。着將阿娥送解暫留。昨解公堂請示。卽據女母徐陳氏投案。供稱因該女每日出外閒遊。稍加管教。被歹人唆使誣噬。並延律師到堂辨訴一過。要求給領。問官判徐阿娥准交其母領回管束。惟不准價賣。

法界又破四個燕子窠

法捕房捕頭。日前偵得金金生陸順慶朱新卿郁寶春等四家。有私設烟榻容留外人燈吃情事。爰于日前帶同包探前往。按戶抄出煙槍烟燈等物。及烟客等併帶入捕房。論令烟客交保候究。昨日傳至法公堂請究。先據捕頭上堂稟明前情。詰之金等。承認私賣燈吃不諱。判各罰洋三十元充公。烟具銷毀。

指控搶銀證據不足

由法回華之華工山東人曾光先。于日前在法銀行內領得法郎數百枚。及現洋六十六元。行經法新租界地方。突來匪徒數人。上前將曾之法郎現洋一併搶去而逸。當由二百號越捕聞悉。趕來。追獲嫌疑人朱金標一名。帶入捕房。昨解法公堂請究。先據原告報訴被搶情形。繼據二百號越捕上堂。稟明當場將朱拘獲。惟是否仍朱所搶不得而知。詰之朱。供民人亦由法國到申。是日亦至銀行領取法郎。今有支票可證。現民人身畔又有現洋十餘元。不敢搶取原告洋銀。求請查察。中西官判以證據不足。將案註銷。朱開釋。

西山會館定期舉總董

西門外黃家闕路洞庭西山金庭會館。因總董羅煥章等。任期已滿。訂定陰歷二月十四日投票選舉。業由董事會發出通告。其文如下。逕啓者。本月十六日會館團拜同鄉諸公以董會滿期已久。缺額且多。公衆決定於陰歷二月十四日投票選舉。十六日開票。凡吾同鄉諸公。屆時惠臨。幸勿放棄權利。實級公誼。並將該會選舉章程錄後。（一）全體旅滬同鄉均有選舉權及被選舉權。（一）選舉董事。照定額十九人共寫一張。（一）投票人須具名於選舉票。（一）投票日期。夏歷二月十四日截止。（一）開票日期。夏歷二月十六日。當衆宣佈。（一）當選人以得票多數爲當選。（一）同人錄有遺漏者。請通知會館補送選舉票。（一）總董協董議董幹事員。均以當選之十九人互選之。

鍾文耀參觀南京造幣廠

本埠造幣廠籌備主任鍾文耀氏。在滬計劃設廠。現已積極進行。茲聞鍾君於前晚。（二十五日）乘滬甯路局特別花車。拖掛在十一時夜班車上赴甯。參觀南京造幣廠規模情事。藉資參考。以便籌備上海造幣廠方法。聞鍾君今晚乘原花車回滬云。

抗傳不到被罰

虹口武昌路一百六十九號門牌。銅錫器店主鎮江人張案與。因本月六號收贓靶子場出店郭榮才所竊之槍彈一千二百六十八磅。被包探侯阿保偵知。稟明捕頭。起訴公廨。出單飭傳後因張抗傳不到。奉判改提在案。昨由捕房將張逮至公堂。張延律師到堂辨稱郭榮才之控案。並未成立。已奉訊判註銷。是以本案亦不能成立。應請將案註銷。官判本案應予註銷。惟被告不應抗傳。藐視公堂。着罰洋五元充公。以示薄懲。

搜出鉛角八十餘枚

甬人王大官。串同婦人蕭張氏。將鉛質小洋在北河南路向各店鋪混用。被探役阿安王桂生查見。將王與氏拘獲。當在身畔搜出僞角洋八十餘枚。昨晨解公堂。稟奉中西官。訊明判王押西牢三月。張氏從寬斥釋。僞小洋銷燬。

工巡局興修陰溝

閘北新民路陸家莊美興里等處之大陰溝。曾經前任工巡局局長領到鉅款興修。甫經二年。因常年修費無着。以致淤塞。若逢陰雨。穢水溢於道路。住戶之小陰溝。被大陰溝閉塞。時有積水之患。路政工程處主任。洞悉斯弊。時値天氣漸熱。更爲堪慮。業已勘明應修地段。據情陳請局長。撥款興修。一俟款到。計日可以興修云。

滬海道署批示三則

▲滬海道署。昨批鹽城縣民周森田。呈爲壟斷勒封。心實不甘。呈請吊卷察核。准予自由營業。以息訟累而紓商困由。據呈各節。是否屬實。仰上海縣知事查案核辦。呈復核奪。此批。▲又批南匯縣民周錦千。呈爲糾衆拆屋。拋棄棺柩。壘訴無效。懇請飭縣傳集。秉公訊理由。據呈已悉。仰南匯縣知事　傳集訊明。秉公核辦具報。此批。▲又批上海縣民婦裘吳氏。呈爲坟地經勸了結。請求銷案由。呈悉。應准如呈銷案。仰即自赴會丈局聲請可也。此批。

車站紀事

▲駐滬松江鹽運副使孫多禔。二十五日。乘滬甯路夜車赴甯。▲財政部印花處處長何宗點。二十六日攜眷乘滬甯路七點五十五分特別快車。赴甯北上。▲宜興縣警務所所長周積范。二十六日由滬乘滬甯路早車赴甯。▲淮北縣知事查濟元。現已稟准請假回籍。前日抵甯。轉乘滬甯路快車返滬。▲江蘇任用縣知事吳子常。二十五日由滬乘滬甯路夜車赴甯。

來函

促警廳注意時症

敬啓者。近以天時不正。壘據各方報告。發生腦膜炎（Meningitis）急症。此病患者不過一二小時。卽行畢命。而以小兒爲尤劇。據本會中西醫士歷加研究。實以街道及人民居室不自收拾。穢氣薰蒸。積成疾疫。一發不救。實職是故。查此項時症。發始於嘉興。傳染至蘇屬各鄉鎮。近則浦東亦有發生者。並聞醫士言該症傳染極易。而斃命尤速。卽使送往醫院診治。苟該醫院無隔離病房。亦無可醫治。本會研索再四。倘焦頭爛額而仍不爲功。何如曲突徙薪之早自爲計。現在浦東各鎮雖略傳染。如先事預防。則星火不使燎原。惟在整治街道。清潔民居。俾疫癘無從蔓延。生命藉資保障。千鈞一髮。責任彌專。爲此函達。卽希轉飭所屬各區。切實防備。並出示佈告居民。一體知悉。至紉公誼。此致淞滬警察廳長　蔡廷幹啓

工界協進會內無陳家鼐

敬啓者。近閱本埠各報疊次發見一稱官廳文告。名有「全國工界協進會會長陳家鼐」等語。殊與事實不符。蓋本會會長爲盧煒昌。副會長爲王亨利楊廣財。即本會全體會員二千七百餘人。亦無陳家鼐名字。此等混淆。當係官廳調查之誤。敬祈將此函登在貴報末頁。俾清界線。實爲公便。即請撰安　中華全國工界協進會謹啓三月二十六號。

華界停裝租界電話

逕啓者。本局奉交通部令。凡在華界內請求裝設租界電話者。一概暫行停止裝設。業經登報通告。並將各請求人所已繳之年費。一概發還。昨閱報載上海縣商會致交通部快郵代電一節。內有十餘戶由話局預收月費一年云云。查是項年費。早已通知各請求人。如數發還。仍請貴報將敝函察登。以免誤會。祇請撰安　上海電話局啓

來件

對於中華職業學校琺瑯的意見

（吾素）

中華職業學校所進之日貨。被上海學生聯合會查去矣。公判處置法。須徵求全國各界的意見。因此予亦來發表我的意見。我的意見分兩項說。一項說處置日貨應該怎樣。一項說處置中華職校琺瑯法。述之如下。

（甲）處置日貨應該怎樣　焚燒日貨。固屬應該。然自己不自造國貨以替代之。則非根本之處置也。且因處置不在根本。而醒起國內用品之恐慌。彼時之禍。更有甚於今日矣。能不懼乎。能不懼乎。故處置日貨法。須從根本上着想。非付之一炬。卽盡其能矣。所以我對於處置日貨之方法。首先須檢查此日貨是否實屬原料。此稱原料。我國有無出產。檢查後若係實屬原料。而又爲我國所無。則大家組織一所日貨原料研究所來研究之。爲我國將來自造國貨之準備。若原料爲我國所有。其質品之良。又不在我國之上。不妨焚燬之。或留之爲作奸商之懲戒。亦無不可。至於非屬原料之日貨。亦可供給仿造者之參考。俾仿造者有所從事製造。且可促進其改良。使出品之美。優於日貨。豈可一味而焚燒之乎。果能若此之處置日貨。則國貨不難產出。而日貨不難見其自消也。

（乙）處置中華職校琺瑯法　依上意可分二法。

（一）歸還　予謂歸還。非謂歸還該校。仍任其營業。係使其研究琺瑯中成分爲何。爲將來自造國貨以代替日貨也。但發還之先。須得該校之誠心爲研究之資料。不爲營業之資料之誓願。而後可以發還之。一面須勤於審查。以防作詐。若查出時。係爲營業起見。則重罰之不赦。

（二）公開研究　若不發還。則大家組織一所日貨原料研究所。將琺瑯交到所內。使各工廠及各實業機關派員來所研究其成分。

以上已盡吾言矣。再來寫一忠告之語於中華職業學校與夫諸研究員之前。

（一）中華職業學校須與大家聯袂。共同研究之。勿因損失鉅金。不肯同衆研究。須要常同獨自研究也。

（二）諸研究員須體恤中華職業學校辦事之苦心。及損失之巨而諒讓之。

兩方能如此行之。則處置之道。不難解決矣。

光　○○○第四號　馬德志尼論「不死」書　劉秋白譯　王統照　▲月出一冊大洋一角全年一元每冊郵費一分全年照加　代派所　上海五馬路亞東圖書局　師範學校　期三　目要　行所　北京高等師範學校　上海四馬路泰東圖書局

工商之友

言論

中國茶業失敗之原因及其補救方法（李家修）

中國茶葉，在世界各國，向具美譽，自日本錫蘭印度之茶興，中國之茶業遂大受打擊，一落千丈，昔日英國每歲所銷之茶，購自中國者，百分之九十，今則百分之九猶不足，嗚呼，吾國出口貨大宗，以絲茶爲最，今茶業之失敗若是，欲求輸出超過輸入，以與外商競，豈可得乎，卽無論其影響於國際貿易與否，先以小民之生計論之，亦有識之士所深憂也，在昔之日，茶戶採茶，每百斤値三四十元，除費用外，大有餘利，培養之時自亦加倍注意焉，今則每百斤其値僅二十元猶不足，除費用外，凡無餘利可言，以吾徽郡門一邑論之，小民恃茶生活者，十之八九，長此以往，茶價日低，小民之生計日促，幾何不使斯民饑而死也，則或者盡剷除產茶山，而代種以他糧食，未爲不可，然於中國前途，大有關係，蓋我國茶葉，於世界商場中既具美名，猶不能保持勿失，則從事他途，等於絕望，今幷此而剷除之，則吾國國際貿易，其危險不待智者而後知也，總之，中國茶業之失敗，已臻極點，不圖改革，欲輸出增加，終無可望，可斷言也，茲先陳其失敗之原因，次言其改革之方法，

失敗之原因

一製茶方法不知改良　中國機械未發明，新工業未興，不用機器，固無足責，卽以手工製茶論之，墨守舊章，固質已極，今日製茶之方，與數十百年前無稍異，其不進步，亦可想見，先以一端論之，祁門紅茶，自有製造以來，裝茶之箱，甚不堅固，盛茶既久，茶氣既散，香味毫無，至於每箱五十斤，尤爲不便，夫交易暢茂，以能適合顧客之心理爲主，外國權衡，不用斤兩，茶葉既圖行銷國外，則此種習慣爲不適用，有此之故，故洋商買茶，必從新色裝，（間有洋商感此不便，而親至鄉間購買零茶者，）否則不能轉運矣，他如箱上所貼之廣告，（行名招牌）昔日之式，今仍用之，毫無改良，夫以今日廣告之新奇，則此種陳腐者不適於用，必然而無疑，且此種廣告之上，無一外國文字，（今日廣告之重要，行消國外貨物，尤貴有外國文字之廣告，如英之魚肝油，其中廣告有十國文字，美之牛乳廣告，亦有七國文字，）故經洋商返裝後，無從區別，與其本國茶無以異，（有留學生返自美國云，中國行消美國之茶，非不多也，特美人飲之而不覺區別之耳）至於赤足踐踏，草地晾晴，不講衛生，汚穢畢形，見之眉蹙，無怪乎消路之日狹也，

鄙意中國茶葉，卽不用機器製造，只要從事改良，增加廣告，擴張交易，其消場當不讓諸日本錫蘭也，苟更能用機器代人工，則其消路之廣，正未可量耳，（未完）

世界實業現勢

中國棉花之需要與供給（明檔）

中國棉花產額，無精確統計可考，總看年歲豐凶，以爲消長，其額大約總在五百五十萬擔至七百五十萬擔間；查其消費及輸出狀態，本國消費約二百萬擔，內地保存用及被褥綿等消費二百萬擔至二百五十萬擔，海外輸出約七十萬擔；但都僅敷自用，規模未備，倘有年歲豐凶，便有一百萬石內外之差。至分別產地觀之，上海通州一帶產額約二百萬擔，甯波一帶三十萬石至五十萬擔，兩湖一帶約百萬擔，陝西五十萬擔，直隸山東河南合計九十萬擔，山西十五萬石，此外四川江西安徽及雲南一部，亦有少量生產。

其作爲紡織原料，用於十六支以上之肥絲者，全產額中僅得三百萬擔內外，餘均用諸十四支以下之肥絲或被褥綿。以言耕地，面積雖多擴張餘地，而農民因收益上之比較，有輕視棉花生產價值之傾向；倘政府加以保護，獎勵方法得宜，必可舉改良之實也。茲列近數年上海之裝運額於下，以見一斑：（單位斤）

	至八月之一年間	至二月之七月間
一九一七—八年		七一二•二五〇
一九一六—七年	七八三•二一六	六三七•九四二
一九一五—六年	五二四•阿九九	三八三•〇八三
一九一四—五年	四四二•四六八	二六一•五〇八
一九一三—四年	七一七•〇九六	四八三•五二八

商業研究

公司與公司條例（續）（陳昭彥）

事業之中，又有不必限於以大規模經營，大亦可，小亦可，然從經濟上立論，則小不如大之有利者，蓋其事業，監督易而變化較少，執務可循一定之序舉，如銀行保險交易所信託倉庫等諸業是也，諸業中以保險一業與他業少異，其所及者廣，所保者衆於人，自不能以大經營爲之，卽餘諸業亦無不以求信於人爲要圖，然必先自具有可信之實，然後可以求信於人，夫信用爲商業成功之要素，固凡業皆然，不必限於此數者，然數者尤以信用爲要，蓋如買賣之業，求見信於人之道有二，一爲賣主信用之如何，一爲所賣物之良惡，而以上諸業如銀行保險等則與前相反，人之信我與否，一視事業主資力之能見信於人與否爲斷，瀕破產之銀行，不賠保金之保險公司，苟非喪心病狂與有特別關係者外，想無以資財相託，以契約相結者，故如是諸業必先博衆人之信望，而欲博衆人之信望於營業成積未著之時，則必其公稱資本巨大，其勢力不易爲外界之所左右而後可，而巨大之資本，個人獨資不如公司組織之易集，故從經濟上立論，以公司組織爲宜也，

吾茲言公司組織適用之範圍，而就技術上經濟上列舉其各所宜之業，然公司組織固不僅發達於此諸業已也，近年如買賣業酒樓旅館劇場遊覽場等，皆能利用公司之組織，其始因以此諸業爲個人經營之獨占物，一若非可以公司組織從入者，至是而知其不然，然約而言之，凡諸事業，以小規模爲之，則個人事業爲有利，以大規模爲之，則以公司組織爲利便也，

手工業，小製造業，可用小規模以經營，且以此經營法爲宜，公司組織，固不適用，若強用之，適費財多事耳，故僅以公司普及之故，而不問其事業之種類，均以公司之組織經營之，吾未見其利也，然余觀今日社會，數千元之小商工業公司大有相繼興起之狀，余推其故，其一，或以公司視他業爲享有法律上之特別權利，故貪公司之名而不求其適用之實，其二，不知公司之爲何如物，但隨聲附和以公司之名稱，爲時世流行之美辭，遂相與引用而不求其實，不察者遂以公司迭起爲實業振興之狀，而不知彼歐西各國以積年月之經驗，行見此種公司將日見其減而不見其增也，吾人噫觀歐美近狀，近年見其平均資本，有趨於漸少之勢，此卽公司事業漸適用於小規模事業之徵，然又不可遽執此，遂謂凡小規模之事業，亦皆可以公司組織營之也，蓋曰大規模小規模之言，亦不過習聞之辭，究其所謂大小者以何者爲標準，吾人迨難措答，謂歐美近年資本平均之額漸趨於少，論者或遂以此爲小規模事業亦適用公司之徵，且謂其所謂小者在歐美爲小，或在吾國爲大，執此固足以關吾說，又事業之創設與其經營，每每界於成敗之岐途，恐失敗則不安之念起，而欲減輕此念則唯有一法，曰有限責任，唯其責任有限，則損失縱多而所填者僅此數，故人多甯棄個人經營而取有限公司之制也，有利必營者商人之性，利益欲其厚，責任欲其輕者，凡人之情，故如美國而論，手工之業，不適用機械，不適用大資本，而猶有以股分有限公司而爲之者，無他，欲享有限責任制度之利也，（未完）

工商俱樂部

打破「定事」的習慣（章馨如）

中國的商店，每年正月開市的時候，必先定事一次。（定事的日期，各處不同，大約在初七日的爲多。）由經理人，或老板，順次傳各夥友到面前，講定今年是否仍在本店任事，名曰定事。定事後，在這一年中，無論夥友辦事如何，均不能辭退。卽夥友向店主辭職時，也不許可。必要等到第二年定事時再定。這種惡習慣。我們若不及早打破，眞是與中國商業發達上很有阻礙呢！現在把他的害處，大略寫在下面：

（一）與店主的一方面　夥友之中，倘若有一人，犯了一件不正當的事情，被店主責備了一番。後來接連又犯了幾件事，又受責備。他就必要疑心，恐怕第二年的生意，一定不妥了。所以就在這一年中，格外的妄爲，一店的名譽，也就被他損壞。

（二）與夥友的一方面　辦事上，薪金上，與夥友發生問題；或夥友另有他種好事，擬向店主辭退。但是受了這種惡習慣束縛着，終不能成事實。夥友方面就弄的心灰意懶，對於辦事上，也就無責任心了。店主方面，也受無形的影響，幷還犧牲他人的好機會，負了一個專制的惡名。眞是『兩敗俱傷』。

上面兩條，是隨便寫出來的，還有許多，我在這百忙中，也想不起了。對不對，還要請大家指教。

海關報告

海關報告譯要（續）

三月十三號星期六

進口貨表

二月念四號『克老斯開斯』號自『美國』運入：五金類，有斷鋼鐵板，舊馬蹄鐵，舊鋼鐵板合計五一五六擔。咸魚，包皮紙計四六九百擔。軟木板三三六〇八方尺。

三月二號『各貨古』丸自『台灣』運入：白糖，藥料計五三二〇擔。煤一〇一噸。容煤三五六八〇只。

二月念四號『衡華』丸自『日本』運入煤九八三噸。

二月念五號『仇火』丸自『日本』運入煤一七二二噸。

補遺二月九號『泰開息梅』丸自『日本』運入：白素色布，原色粗布，原布，粗斜紋，原布標布，色素棉斜羽綢，色素棉蘭綢合計四七一〇疋。原色棉紗，白糖計九八六擔。搪磁盆碟，手巾等雜物合計一七四八六打。

二月九號『華葛臘雷』丸自『日本』運入：原色布七五〇疋。先染後織棉布一二〇〇〇碼。生硫礦，牛奶糖，錫箔等雜物合計三七五擔。

二月十七號『天司拉』號自『客立斯坦尼亞』運入：各類紙三〇〇〇擔。另物十六打。

出口貨表

二月四號『甯客非而亭』號運往『新加坡』：粉絲，土布計六一擔。運往『伯南』，綢緞類六•六〇擔。火腿，土布計一六六擔。中國毛筆三一六〇〇支。運往『客爾葛泰』；山東河南絲繭綢計一〇•八一擔。

二月五號『坦開息梅』丸運往『梅士』；蠶荳，白荳，菜子餅計七九五擔。運往『神戶』；上海蠶繭計二六•九擔。蠶荳，荳餅，樟腦，乾蛹，棉花，花生仁，生漆，樟腦油，棉子餅，烟葉等雜物計一〇五八二擔。麝香九六兩。鮮蛋五二五〇〇〇枚。運往『大阪』，上海蠶繭二〇•四五擔。麥糠，豬鬃，廢棉，上海漢口棉紗，花生餅，大蘇皮，生牛皮，熟羊皮，藥品，紙，苎蔴，海螺殼，棉子餅，菜子餅，棉子，舊錫板等雜物合計一〇二二二擔。鹿，兎皮計五二〇張。運往『白立斯牌』，山東絲綢一•四七擔。運往『麥而婆尼』，兎皮二〇〇〇張。粗蒲帽，木片帽計二七八〇〇丁。運往『西達南』，粗蒲帽七四八五〇丁。

三月五號『新盤司客』號運往『望闌狄佛斯到客；』香烟，棉線，襪，麥粉，生薑，豬油，熟牛皮，土布，鮮橘，香肉製烟合計一二八六擔。原色粗布，白粗斜紋計三三〇疋。鮮蛋三四九八〇〇枚。搪磁器五〇打。

船只進出口表

進口		
中國	五只	六一二二噸
日本	十只	一四四五七噸
英國	七只	一〇六三三噸
俄國	一只	一四九二噸
出口		
中國	七只	七九一一噸
日本	八只	一二六九三噸
美國	一只	四六七四噸
英國	八只	一二〇五五噸
挪威	一只	八二三噸

介紹新刊

●銀行週報第一百四十號要目

上海金融　上海商情　各埠金融及商况　國庫制度之比較觀　磅價低落與紐約市場之影響　銀行對於鄖還貸款之運用方法　上海錢業本票保付手續之研究　新式帳與舊式帳之比較　去年第四季上海金銀進出口情形　鹽業銀行八年份營業紀略　已未年各業盈餘調查錄　雜纂　表類

定價每册一角上海香港路四號銀行週報社發行

●新中國雜誌第二卷第三號三月十五日出版

商情調查

●民國九年三月念六日星期五市

◎外國匯兌　今將各銀行掛牌匯兌行情錄左

（上海規銀一兩合英金倫敦）
大條[illegible]七十二辨士一二五　遠期七十二辨士一二五
英國電匯七先令四辨士
英國通匯七先令四辨士二五
英國四個月七先令四辨士半
銀行買進四個月七先令八辨士半
定貨四個月七先令八辨士七五
銀行買進六個月七先令九辨士七五
（上海規銀一百兩匯至巴黎）
法國電匯二千〇五十五法郎
四個月電匯二千二百〇五法郎
（上海規銀一百兩匯至紐約）
美國金元電匯一百四十一元
四個月電匯一百五十一元
（上海規銀一百兩匯至和蘭）
和蘭電匯三百五十七元
（上海規銀一百兩匯至印度）
印度電匯三百〇三羅比半
（香港幣一個合上海規銀）
香港電匯六錢八分五
（新加坡幣百元合上海規銀）
新加坡電匯三十一兩五錢
銀行掛牌拆息一錢

◎國內匯兌　今將中國銀行匯兌價目列左
北京即期每京公砝百兩合申規元一百零五兩
天津即期行化每百兩合申規元一百零六兩五六二五
漢口即期每洋例百兩合申規元一百零三兩七五

◎金市　[illegible]

三月份標金早晨開盤一百六十一兩
三月份標金嗣回小一百六十兩〇三錢
三月份標金先令曉一百五十九兩九錢
三月份標金午時收盤一百五十八兩九錢
掉期上午空頭貼出五錢
四月份標金早晨開盤一百六十兩〇五錢
四月份標金嗣回至一百五十九兩九錢
四月份標金嗣又大一百五十九兩
四月份標金大條來電一百五十八兩
四月份標金午時收盤一百五十八兩
四月份標金下午開盤一百五十八兩四錢
四月份標金嗣又小一百五十七兩
四月份標金先令大一百五十七兩七錢
四月份標金嗣回大一百五十八兩二錢
四月份標金四點半收盤一百五十七兩
掉期下午多頭貼進六七錢
飾金上午開盤一百七十四兩
又嗣回至一百七十三兩五錢
又午時又大一百七十四兩七五
銀樓同行足赤飾金（每兩）二十七元
銀樓同行收進飾金（每兩）二十三元
銀樓首飾銀（每兩）一元六角
永豐餘頂赤飾金（每兩）二十五元
永豐餘收進本牌赤飾金（每兩）二十四元
恆孚上足赤飾金（每兩）二十七元半
恆孚收進首飾金（每兩）二十五元半
恆孚首飾紋銀（每兩）一元六角
泰亨源元字赤飾金（每兩）二十五元半
又收進本牌赤飾金　二十四元
泰亨源首飾紋銀（每兩）一元六角

◎錢市　昨日銀拆又漲至二錢五分下午稍鬆洋厘無甚升降小錢銀元漲錢五百文收盤價如下
銀元三月底上午收盤　七錢四分一厘三七五
銀元上午收盤　七錢三分五厘二五
銀元折　二錢五分
銀元　一百八十七千文
錢洋兌換　一千三百七十文
廣東小洋　六錢四分五厘半
江南小洋　六錢四分五厘七五
角洋　一百二十文
銅元　十七文
銀元下午收盤　七錢三分五厘
江南小洋　六錢四分五厘
廣東小洋　六錢四分五厘二二五
銀拆　一錢六分

◎羅卜票
銀行大盤百兩買一萬元一千元

◎上海股票商業公會之證券交易所市價
注意 ●印者做過行市 ●印者當天行市
元年八厘　大票買八〇元五
元年八厘　小票買七九元五
元年六厘　湖北大票　南京大票買三三元　小票買三二元
上海買二四元

三年六厘　大票買七十二元
四年六厘除中　小票買七十一元
又　大票買七十一元
五年六厘　大票買七〇元五
五年六厘　小票買六五元五
七年六厘長期　大票買六四元五
七年六厘短期　大票買三六元六
新路證券　除息買八五元二五
滿路證券　除息買七八元二
中國銀行　買九五元
交通銀行　實庫銀四六元
浙江興業銀行　買一〇七元
通商銀行　買銀三七元二五
四明銀行　買銀七四元五
上海中華銀行　買一〇五元
浙江銀行　買九八元
商務書館　買一六〇元
漢冶萍普通　除息一二二元五
通州大生紗廠　買二〇〇元
崇明大生紗廠　銀買一〇〇九元
招商局航產股　●銀買一八〇元
甯紹航產　買五元
儲蓄票全張　買四五元
安華火險　買六一元
華成火險　買五六元
大豫墾牧　買七〇元
中華書局　買二八元
仁濟和　●銀三三元
和豐紗廠　買三七〇元
既濟水電　買五八元
龍章造紙廠　買銀七二元五

◎米市　昨日滬南米市來源日見踴躍而銷路亦轉呆滯其緣因雖看小實因蘇某行打包出口過多茲將市上開出大盤行形錄下
[illegible]

◎外國股票　昨日（三月念六日）由西商股票公會所報行情列左
[illegible]

◎紗市　[illegible]

◎布市　[illegible]

●輪船進口
三月念六號（初七）禮拜五　進口
[illegible]

●出口輪船
三月念七號（初八）禮拜六　出口
三月念八號（初九）禮拜日　出口
三月念九號（初十）禮拜一　出口
三月三十號（十一）禮拜二　出口
三月三十一號（十二）禮拜三　出口
[illegible]

北京新潮二卷二號現已出版 要目如下

科學的真實是客觀的不是？王星拱　近代西洋思想自由的進化　吳康　死與生（小說）　名劇）沈性仁　小學教育的改造 葉紹鈞　民主政治與倫常主義 高元

全卷五冊一元二角全年二卷二元四角　每冊郵費國內三分外國日本六分其他一角　總發行所北京大學出版部

小說

一個可憐的學徒！　（周希閔）

蕭颯虎虎的怒號，商店漸漸的收市，街上的人影稀少，燈光慘淡，那時我方在滬南某英文夜校授課完了後，從校門裏慢慢兒走出來，忽然聽得一陣悲號哀哭的聲音，被那西北風吹了過來，我就駐足而聽，覺得這個聲音，是在校舍的西面。我心裏好生奇怪，就要想走到那邊去探一個究竟，但是時候已不早，這時我的錶上已是九點十分了；所以，我且行且語道：『別人家的事，我無去問管的必要；天氣很冷，到家裏去休息，豈不是很好嗎？』走不到百步，那邊的聲浪愈加大了，聲調愈加哀了。唉！這是什麽人爲什麽事在那邊哀號？我急欲探個這個原因，所以，好奇心遂戰勝了歸去的念頭，馬上回轉頭來，向那發音的地方去了。

不多時候，到了那里，已經是人聲鼎沸，無插足的地了，所以我只好立在外邊；後來我就問那旁邊的人道：『請問這是什麽事情，以致鬨了這許多人？』他答道：『我……我也不明白。』

彼又接着說：『不過，我聽得旁的人說，這鋪子裏的學徒，在內哭得很悲慘。咳！可憐……可憐！』

又問道：『他哭的原因是什麽？』

他回答說：『我也不很清楚，不過他是哭得很哀，就感動了我的心，過來看看罷了。』

我聽了這幾句話，心中忐忑的不定，就排了衆人，一直走到房子裏；只見裏面圍着許多人，內中有一個年約十來歲的孩子，躺在地上號哭，面色蒼白，口鼻間還有血湧湧的流出；又有一個形似店主的人，形狀很兇猛，立在那孩子的旁邊，大聲責罵，右手裏還拿着一條似杖非杖的竹片，舉起來將他亂打。我見了這個情形，很是納悶，很是不平；不過我自己心中想，我現在還立於『不知情的第三者』的地位，倘然這孩子做了差事，那麽打和罰是應當的，我也自然不必替他不平了。但是，後來有一個人──年約四十多！把內中的實情，講給我聽，方知這裏有一段慘史存在！（未完）

遊記

泰山游記（續）　（叔南）

余欲北登功德頂。一瞰全山之勝。釋唐孟舒不能往。寺僧以路極難行阻余。余對此種無風景之野狐禪。恨之切齒。急揮去之。覓一樵者爲導。鼓勇上登。路亦峻窄。以余視之。固平坦也。況柏樹甚盛。蔽人視線。可梁可綠。亦何危險之有哉。登山將半。東側一石崖陡起。余試探之。有人以黑筆書於壁。曰臥虎崖。更東數十步。北面壁上。剜有乾隆御題。○壬午登玉符山極頂歌一首。及乾隆丁丑登玉符最高處五言歌一首。一豎一橫。佔地方廣。導者謂此爲萬丈碑也。詩刻之下。一石高可及胸。平廣如床。題曰可公床。款書栩弟子傳受識題。泰山志載。可公床在靈岩山頂。則大誤矣。可公不識何許人。題十里松之可泉。是否即可公歟。床西絕壁有摩崖。大書曰靈山一脈。爲陶欽臯題曲阜周公廟之詩刻。亦此老所作。其書法流動蒼健。下爲朗公傳。摩崖正書。字大約四寸。計四十行。行十二字。下款釋如曉書。按如曉。宋代名僧也。自此折回。更上。約再二里。東上至向雲洞。導者謂白雲洞也。洞西向高可八尺。寬可四尺。深可五丈。洞門正映日光極明亮。內多斧鑿之痕。其人造者歟。洞之左壁。鐫乾隆丙申丁丑庚戌甲辰辛卯五年。御題向雲洞詩。右鐫乾隆壬午乙酉御題向雲洞詩。洞口向雲洞三字。額亦乾隆書也。（專制君主。盤樂遨遊。流而忘反。此清室禍中國之最大賊也。）出洞西行。沿崖如履蜂腰數十步。石上有摩崖。爲明萬歷五年。盧仁羅等進香植福記。更西有摩崖曰日觀。近可攀。曰壁立萬仞。皆萬歷時人題也。小立東南。望玉皇頂。隱約可見。俯瞰靈岩。寺宇錯落。於谷底辟支塔。則貌小無峥嶸態。小兒糖担中物耳。西行折北峯。劈爲二。西爲鶴巢岩。亦名蹲虎岩。高可十餘丈。東壁方正突立。則爲功德頂也。導者語余。北山有飲虎池。余乃從而下。百數十步。半壁一凹。深廣不逾二尺。上刊飲虎池三字。此可以謂池乎。爲之一笑。折而東升。石級數十步。外陛石欄。均巳傾圮。北壁有摩崖。字大可三尺。曰靈岩觀音道場。宋政和丁酉張勸書也。摩崖之東。一石龕、方約二丈。高亦如之。上榜曰積翠證盟。下榜曰重修證盟。古佛正殿。聯曰南川大佛頂。東土小靈山。龕內壁上。因石造觀音像。立其盤膝之上。攀其右手。高適余身之度。指之大等於余之臂焉。旁刻四侍者像。及二虎像。工程亦甚巨矣。功德頂之東。名積翠崖。更東岡上。一石昂首如飛鳥。導者謂是和尚岩也。四時下嶺。至甘露泉。一西人運斤鑿石。以竹引泉。見余即鞠躬爲禮。詢是德人王爾。即居於白衣殿者。邀余入其室。彼自述其歷史。乃川漢鐵路總工程師。自中國對德宣戰。即隱居於此。室內一床一棹。書數本。圖幾張。酒瓶數事。於此見德人之簡質焉。彼謂僑居濟南。已二十年。甚好山水。爲余述濟南之勝處。并甚願到南方一遊諸山也。時巳五時。余即與之握手辭出。王乃操中國語致辭曰。一路福星。返寺晚餐。七時即睡。（未完）

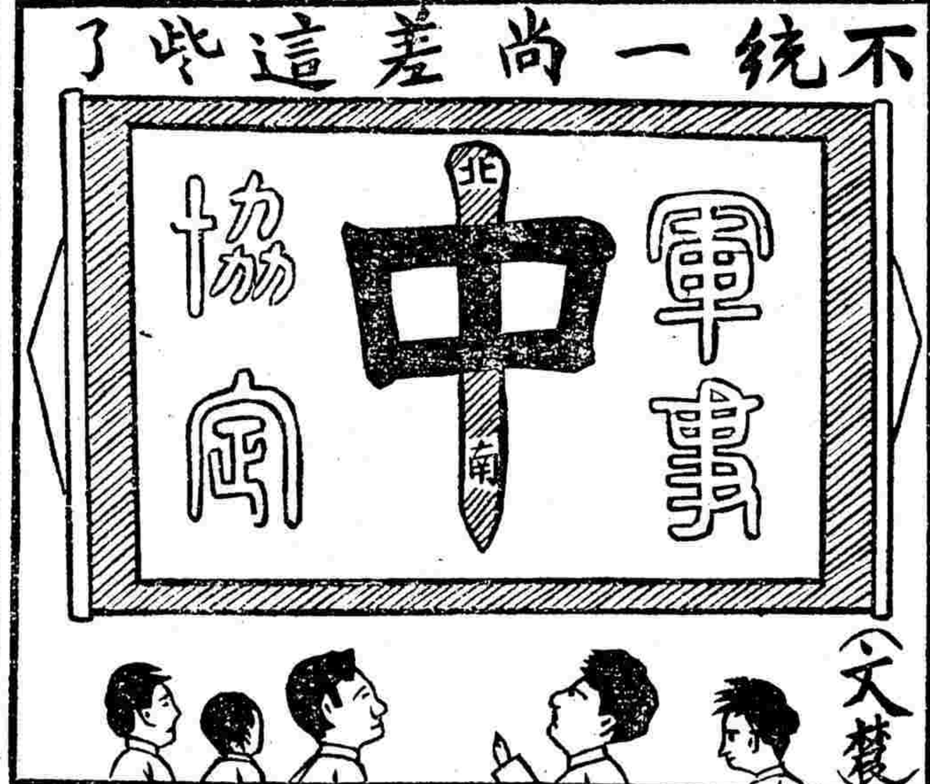

（文棼）

小時事

送客下水　（予心）

慈谿鄉校長王某平素善於應酬。日前縣視學某君來校視察。王以其爲視學也。招待之殷勤。遠於尋常。臨去之時。親自送至江干某君既已登舟。王與之握手言別。不料新雨之後。河岸泥濘。足根一滑。扑通墮入水中。幸舟子奮力撈救。未遭滅頂之凶。然亦受驚不小矣。

萬國競走比賽會預誌　（聲）

▲一年一度

本埠赫來斯總會。於每年春季。舉行萬國競走比賽一次。本年賽期。已准定四月三號。比賽以三英里爲度。風雨無阻。凡滬上各體育會。有願加入者。皆准入會。各會員比賽時。皆預製號數。置於衣上。以爲記別。所經之路。以白紙爲記。勝者第一名。得獎銀盾一座。金章一枚云。

摩托腳踏車競賽　（聲）

▲地點在江灣

旅滬西人某。發起摩托腳踏車競賽會。已於本月七號。在靜安寺路飛星汽車公司。開籌備會。凡中西人士。善乘是項腳踏車者。均可入會。將假江灣跑馬場比賽。賽期當在下月中旬云。

中華書局新設夜校　（定華）

▲爲工人和學習員而設

近聞中華書局。在他們的總廠和總發行所裏頭新設立了兩個夜校。在這兩個夜校裏讀書的人全是廠里的工人。和店里的學習員。茶房及其餘的雜役。學費免收。書籍也僅收半價。讀書的時間是每夜六點鐘到八點鐘。班次分國民科。普通科。國文專修科。日文專修科和英文專修科。由戴滬廬。沈伯經。胡劍心。凌桂青等先生十數人。開學的日期固在三月二十九號云。（不酬受）

省立學校運動會分區比賽預誌　（組辰）

省立學校第六次聯合運動會。鑒於前五次之不良。乃改定新章。訂定成績標準。及格者作爲優勝。不若前五次惟取前三名之舊例也。並定預先分區比賽。及格者再送至南京決賽。茲聞滬海區比賽。已定四月二十日左右在上海體育場舉行。列入本區學校。如第二師範民立中學南洋中學浦東中學第三中學水產學校等校。茲將成績標準探錄附后：

百碼賽跑十二又五分之二秒。二百二十碼賽跑二十七秒。四百四十碼賽跑七十秒。八百八十碼賽跑一百七十三秒。八百八十碼替換一百四十秒。低欄十九秒。跳高四呎十吋。跳遠十六呎。擲鐵球二十二呎八吋。撑竿跳高八呎六吋。

律師對貓談法律　（吳秉恬）

▲科端金二元

寓白克路某律師。蓄一黃頭烏。甚愛之。昨忽爲比鄰一狸奴所傷。踰夕遂斃。律師怒。因起交涉。鄰知理屈。造門謝過。律師不允。謂非將此貓判處死刑。必不甘休。嗣經魯仲連出爲排解。科貓主以兩元之罰金。案乃結云。

愛國的車夫　（醉我）

▲不拉日本人

昨日下午。陰雲四佈。細雨霏霏。行人稀少。記者因爲要買牙粉。到了明經樓。看見了許多的車夫站在街邊。嘻嘻哈哈。亦沒有生意。實在待意的很。恰巧有一某國人。走他們面前經過。忽然的叫了一聲。要到三山街某洋行。他們聽了。就要他三角錢。後來他給了一角五分。車夫亦不答他。吃了他一聲。嘰哩咕哩的。彼此談笑說。不要說你給我一角五分。就是六角。你亦不要想我拖你。用你兩根狗腿去走走罷。那某國人也就無法走了。唉。這班亂進日貨的奸商。聽了有無愧色。

恩同再造

乃是由韋廉士醫生紅色補丸之奇功請觀武衡先生自述云

少年無知往往應酬太多不知自愛深夜操勞以致身體衰殘即如武衡先生之經歷請觀以下證書所刋奉天省小北門福泉海燒鍋武衡先生來書云鄙人年三十三歲原籍山西省徐溝城內東門裏居住今在奉天開設福泉海燒鍋爲業鄙人由民國四年冬月之間因年幼無知屢被惡友引誘宿花眠柳無一不爲以致身體虛弱諸症承虛而入由此起見屢有咳嗽嘔吐白痰喉嚨作乾直至轉春自覺週身無力骨節發酸每日咳嗽痰中帶血色微紅非鮮紅也鄙人請醫調護據云係勞傷之症必須速治遲則恐變不救於是日日診治直至民國五年九月間日服之劑不計其數非但不見其效反而發生新症晝夜不能合目每有安睡之時其精自流成爲精門不閉之大患矣如是者一個月之久飲食難進面色發白身體枯瘦實不堪入目矣自起病至今共有一年之久總而言之命不該絕自默默有救遇敵友孔孟洲先生探視孔君自言伊之堂弟自幼亦患童子癆咳嗽吐血精門不閉之症曾由韋廉士大醫生紅色補丸得獲全愈鄙人聞之先買二瓶試服之下稍覺食量加增續服半打諸病均減十之四五矣耐心續服直至十分全愈因此思一載沉疴一旦盡除此非韋廉士大醫生紅色補丸恩同再造而何肅寸楮以鳴謝忱

韋廉士大醫生紅色補丸俱有補血健腦之奇功滋補臟腑各部故可療治千萬之患腦衰殘少年斷傷血薄氣衰胃不消化瘋溼骨痛尻酸楚痛筋系疼痛半身癱瘓以及皮膚諸恙且亦係天下馳名婦科各症之聖藥凡經售西藥者均有出售或直向上海四川路九十六號韋廉士醫生藥局函購每一瓶英洋一元五角每六瓶英洋八元郵力在內

航海水手　常患是疾

大便閉結之爲患每因少食鮮菓及蔬菜等食品有以致之也患者腸胃阻滯不舒紅色清導丸正是若輩要需潤導之功平和迅速且亦爲肝經聖品凡肝經失調頭暈目眩口氣穢濁舌現厚苔面起紅瘰氣色暗滯等患均可療治　高昌廟應瑞軍艦愈治軍先生來示云鄙人年來嘗患大便塞結諸多不便自服貴局清導丸之後即覺大便有序腸胃清潔體氣愈見勝前爰書數語藉表微忱韋廉士紅色清導丸凡經售西藥者均有出售或直寄郵票大洋六角至上海四川路九十六號韋廉士醫生藥局函購原班郵奉一瓶可也

完全國貨　種將湯　婦科至寶

人身百病得之最易治之最難者莫如婦女血份各症蓋婦女之稟體較之男子爲弱而不宜任勞然作針黹工女紅操井臼主中饋者無一不須任勞任勞則血份必致受病苟血份一有細微之病則日常越多越積越重甚至成血虧血貧乾血癆血山崩以及終身不能受孕嗣續維艱暮年遺憾等患故極宜於病之未曾發生之時設法調治使去瘀生新則百病自然消滅於無形矣種將湯者純用中國土產藥品配合而成且一定方周密歷經中西醫士研究考驗僉認爲確能統治婦科一切各症功效靈驗性質和平無顧此失彼之虞即採料亦格外認眞無不以最上等之藥料再加以剔選去其渣滓擷其精華方肯入配至於裝璜精緻攜帶便利猶餘事也

（種將湯定價）二角五分　四角五分　七角五分　一元四角

總發行所 上海嚴大生製藥公司　分售處各埠各大藥房

建設

每月一號出版　總發行處上海環龍路四十六號建設社　每冊大洋三角　另加郵費國內四分　國外一角二分

代派處上海亞東圖書館泰東書局杭州第一師範陳祖麗處有正書局北京大學李大釗處登白濟南齊魯通信社武昌中華大學梁紹文長沙體育週報及湖博蘇厦門江聲日報成都總派報處陳岳安廣州高等師範天津南開大學學生志雲南中華新報及金鳳花園包星五烟台膠東新報梧州第二中學

第六期要目

發展實業計畫　孫文
人類之共存　精衛
巴黎和議與中日問題　精衛
改造要全部改造　李人傑
階級與道德　胡漢民
中國茶葉改良私見　沈鼎
海外中國大學末議　吳敬恆
及其他之續稿

第七期要目（即二卷一號）

發展實業計畫　孫文
科學基本概念之應用　任鴻雋
實際主義哲學的社會觀　許崇清
社會主義國家之建設說略　林雲陔
全民政治論　廖仲愷
地方自治開始實行法　孫文

最新出版　現代思潮批評

本書大綱（一）批評的方法論（二）新庶民主義批評（三）廣義派主義批評（四）無政府共產主義批評（五）實際主義批評（六）我的虛無主義（七）思想論　定價大洋五角直接郵買者連郵費實收四角三分○短篇小說□刊准於本月底出版　定價大洋四角直接郵買者連郵費實收三角三分○總發行所北京梁家園後身八號門牌新中國雜誌社出版部啓

請看臺江事件　前編出版現已到滬

這本書是福建健報館出版的。專紀這一次日人在福州滋事的情形。所以名叫『台江事件』。又名叫『十一月十六日大慘史』。全書共分七章。並附圖多幅。內容非常豐富。紀載極有系統。與報紙所記的詳略大不相同。凡留心福州事件的人。不可不讀。全冊共七十六頁。祇收印刷費大洋兩角。不折不扣。寄售處在本埠時事新報社及各書坊。更有後編一冊。待這次交涉了結後。再行出版。

目　▲社會改造原理……　▲政治之理想……鄭恩澤　▲新文學概論……朱謙之　▲爲少了一個……趙祖欣　尚有其他細目兼錄小說餘不及備載○北京總發行所宣外梁家園後身八號門牌○分售處各書坊○上海總發行所亞東圖書館○泰東圖書館○廣東總發行所……○徐家匯蘇新書社○湖南總發行所長沙群益圖書公司保節堂街育英學校○四川總發行所成都桂王橋華洋總派報處○廣州高師學校○太原山西日報館其他各省各縣均有分銷詳載本告

學燈

講演

●現代的三個哲學家（第一次）（續）

杜威講演　伏廬筆記

（三）羅素(Bertrand Russell)

照羅素講。人須把人事方面的成見私見去掉。纔可以講哲學。哲學是純粹無所為的。屬於靜想的。關於宇宙真際的知識。科學中只有數學最不近人事方面。而亦最近於靜想而無所為。故配做哲學的基礎。

照他講。哲學決不能從科學的結果下手。却應從科學的方法下手。科學中只有數學最純粹正確。故數學的方法。便是哲學的方法。心理物理等科學所應付的對象。都是實有存在的東西。心理學的對象。便是心理的存在。還是存在！數學與這些存在。完全無關的。數學所講。只是最抽象最普遍的法式。把存在完全踢開的。故數學的方法。便是哲學的方法。

那些心理物理等科學。都是關於存在的個體。而不關於普遍的抽象的共相。數學則只有最普遍最抽象的法式。應用到各方面去。不受這一個體那一個體的限制。惟用最普遍的最抽象的共相。可以講知識的真相。

這些共相。都關於真的存在。但自己却沒有存在的。哲學是應用於普遍方面的。故哲學的定理。不能以經驗的證據來證實。也不能以經驗的證據來反證的。經驗是物觀方面的。而哲學的定理是無所用而不可的。世界無論如何變遷。哲學定理永遠存在。故只有數學的定理和名學的定理配做哲學的基礎。

羅素這個主張。的確是極端的。他甚至把人生哲學上最相反的『愛』與『恨』。看作相同的東西。他的意思。即謂在經驗上無論如何有重要區別的東西。一到邏輯上哲學上。便可以相比。而不相反了。

羅素的哲學有一個很怪的現狀：就是。他的倫理的社會的一方面。很激烈的。很近於民主的；而他的理論一方面。却很有貴族的意味—他崇拜理性。看輕感覺。注重共相。藐視個體。以為理性比經驗高得多多。很有近於理性派的主張。這是很怪的現狀。哲學家中再找不出第一個人。理論方面有這樣貴族的態度而實用方面這樣趨向民主的。

這個態度。我們叫他貴族的態度。是什麼緣故呢？大凡有些人不耐煩人事方面瑣碎的事實。想跳出這凡庸的生活。達於更純粹清潔的地位。這種態度。由於美術的天性。叫做貴族的態度。羅素在他的理論方面。表示這種態度很明顯的。

他在一篇贊美純粹數學的好處的文章裏。講到人的實際生活與理想生活不同之處。他說：人的實在生活至多不過調和理想與可能；但是純粹理性的世界。是沒有調和的。沒有限制的。對於人的創造的活動和高尚的希望沒有攔阻的。離開人的欲望很遠。離開自然的種種可憐事實很遠。在理想世界中造成有條理的宇宙純潔的思想可以在此中安住。而且至少人類一部分的自由可以離開實在生活之悲慘的罪難。

在羅素稍為通俗一點的著作中。我們常常看見他的悲觀。和愁慘的理想。他說：人的生活如一條長的夜行。四周都是看不見的仇敵。長途中又辛苦又疲倦。向着一個目的走去。而很少希望。就是達到了也不能住得長久。這種話就是悲觀。在哲學上並不希罕。凡是注重共相的世界的自然要超出個體的經驗了。

我從前引過詹姆士一句話：個體事物最重要寶貴。我們看起來。與他恰恰相反。他說。共相是安身之所。是我們最高貴的希望的目的。同時反對方面他承認神祕派說的時間是真實的。他說。神祕派覺着時間不重要是不錯的。這是實在之不重要的和表面的特性。而當這不重要。為真實。就是入智之門。

羅素哲學的自身。此刻不能詳講。以上不過他對於旁的哲學的態度和批評的大致。有人說。世界上真能夠懂得數學的哲學的人。至多不過二十人。我既不是二十人之一。我也不能懂得。但有一點可以提出來講的。這些物質科學。聯合各別的個體和普遍的共相兩部分。共相的部分是科學的定理。法則。律令。全是抽象的普遍的；科學的對象。是具體的。各別的。個體的事實。物質科學怎樣把這兩部分聯合起來。是一個重要問題。（未完）

科學

●(I)科學的定義和範圍（毛子水）

（轉錄『光明』半月刊）

凡關於宇宙間現象的敘述，從我們的經驗所得着的，都是我們的智識。我們人類的行為，差不多都是受智識的指揮的。譬如『熱能沸水』是宇宙間一種現象的敘述，是從我們的經驗所得着的，就是我們的智識；因為我們有這個智識，所以我們要水沸的時候，我們便用火或他種熱源熱他。

因此，我們對於智識，常懷着三種希望：一是真實；二是普遍；三是博深。

不真實的智識，常為錯誤行為的根據，所以智識所最不可少的性質，便是真實。

從經驗所得着的智識，有特出的，有普遍的。如說『梭格拉底是一個醜人』，是一種特出的智識；如說『凡人都是要死的』，是一種普遍的智識。因為宇宙間同類或相似的事物甚多，所以我們可以得着許多普遍的律條。譬如是『水』，總要是清潔的，不拘泉水，井水，河水，海水，他的化學成分必定相同的。因此，我們知道一處淨水的化學成分，其他河海川澤淨水的化學成分我們亦就知道了。所以一個普遍的敘述，包括許多個特出的敘述在一處。譬如物質引力的定律，能力不滅的定律，定數比例的定律，—這種一個定律裏面，都是包着千萬個特例的。這是人類智力運用最經濟的地方。所以使我們的智識，倘若能夠，達到最高級的普遍，是我們所最希望的事情。

希臘語言裏羅梭飛，意義便是『愛智』，華譯言哲學。這個『愛智』，似是人類的天性。況且智識是指揮行為的。倘若對於宇宙間的事物有完全的，澈底的智識，自然是我們所極願意的事情；所以我們對於智識第三種的希望便是博深。

形體最完善的智識，就是科學。科學用許多方法，能夠使吾們所固有或新得的智識真偽分開。具科學形體的智識，都是盡量普遍的。用科學的方法，我們能夠常常發見新的，真實的，普遍的智識。

現在法語和英語裏面的Science（譯言科學），源於拉丁語的Scire（知道），與『知識』的意義相同。德語裏面的Wissenschaft（科學）亦包括一切學術而言。實在講起來，科學和智識，亦不是完全相同的。譬如吾人從平常經驗所得的智識，有真實的，有不真實的，但是從科學方法所得的智識，都應該是真實的。所以現在的學者都把科學看做『有始終條理的智識』。

照着這個定義，我們可以把我們的智識分為有條理的和沒有條理的兩類。這有條理的智識，就是科學，又可以分為兩類：一是純粹科學，是以智識自身為目的的，一是應用科學，或稱藝術，是以利用智識為目的的。純粹科學裏面包含部分科學和綜合科學。部分科學是解釋宇宙各部分的；綜合科學是研究我們所以有那種解釋的緣故的，亦叫得哲學。我們現在可把智識的類別列成下面的圖系：—

- 智識
  - 有條理的智識（科學）
    - 純粹科學
      - 各種部分科學
      - 綜合科學（哲學）
    - 應用科學（藝術）
  - 沒有條理的智識

看了這個圖系，就可明白科學的範圍了。但是世人聽見科學二字，往往以為專指物理學化學等科而言，大概是跟着英人用Science（科學）作Natural science（自然科學）講而錯的。凡英人用Science一字，所含的意義，很有紛歧。有把Science專指自然科學的，有屏斥藝術於Science以外的，有以Science專指各種部分科學而析出哲學於科學以外的。這些都是很普通的習用。然Science這一語，語源和『知識』二字的意義相同。我們現在要稍加區別，把他作為『有條理的知識』講，是很切當的。

至於世人所謂文學的，亦有廣狹二義。一是一切藝文的總稱；凡用文字以宣達意思的都可以叫得文學。就他的狹義講起來，文學的技能是一種藝術，是一種應用心理學的藝術。所以就第一義講起來，文學是一種紀錄科學或研究科學的器具。照着他的第二義，文學是一種藝術，就是我這篇文章裏面所謂應用科學的，的出產品。

說到這裏，讀者應有一個疑問：藝術的文學已然是一種應用心理學的藝術的出產品，那麼，在沒有心理學或心理學沒有建設完好以前，就沒有藝術的文學麼？這到不然。我們有智識在我們有科學以前。我們有行為亦在我們有科學以前，所以有藝術亦應當在我們有科學以前。科學的職務是雙層的：一是整理我們已有的智識，一是創獲我們未有的智識；我們的智識，不一定都是從科學創獲的。不過在科學以前的藝術，因為那時我們的智識還沒有經我們用科學方法整理過，有靠得住的，也有靠不住的。凡根據科學的藝術，就是我這篇文章裏面叫為『應用科學』的，都應當是靠得住的。我們先拿醫術做個例。在沒有生理學，病理學，等科以前，我們亦曾用甘草大黃治過許多病，不過沒有像現在醫術那樣靠得住罷了。文學的技能，也是一樣。凡作藝術的文學的，固然也許未曾有過科學的心理觀察的：但是精於觀察心理的人所做的藝術文，就普通講起來，必定比不精於觀察心理的人所做的好得多。從這個道理，我們也可推論到別的純粹科學和應用科學上。

所以照着上文的智識的分類，我們可以知道科學所能到的境界，是沒有限制的；他的材料，是不為窮盡的。無論那一類自然界的現象，無論那一種生物界的狀態，無論那一步人類的發展，過去的或現在的，都是科學的材料。

但是科學雖然以全個宇宙為他的境界，我們必不可以為他已達到宇宙各部分完全的解釋了，亦並不能想他是能這樣的。科學的目的固然是得着一個宇宙完全的解釋，但是這是一個意象的目的—這個目的，不過指示我們所從以進行的方法，並不是表明我們所終能達到的地位。宇宙是一個變量，就是跟着我們五官的銳敏和結構，和我們觀察力量和器具，而變的。現在我們須承認我們所不知道的比我們所不知道的多。等到我們知道得多一點，我們的宇宙便格外大一點。

●(II)科學方法略說。

科學所以和尋常知識不同，就是因為他是普遍的，有條理的，而且經過批評的。我們要得着這樣的智識，—就是研究科學，—必須照着幾種推論的方法做去。這種方法就叫得科學方法。科學方法樣式很多，不是這篇短篇文章所能說得詳盡的；但是我在上文曾屢次提起『科學方法』，所以現在不得不把他略說一下。

從亞里士多德的時候到了現在，科學家所常用的方法有三：(1)類推，(2)歸納，(3)演繹。

(1)類推。—類推是從特例以尋求特例的方法。譬如地質學家往往由現在陵谷的變動，推求幾百萬年以前地球狀況。

(2)歸納。—歸納是從許多特例以尋求通則的方法。這個方法是考求自然律最普通的法子。譬如我們天天看見太陽東升西落，我們便說太陽是永遠東升西落的：這樣的推論，雖然不是十分妥當的，就是歸納法的一個例。這個方法又可以叫得培根方法，因為培根是主張用這種方法以研究自然現象的第一個人。培根叫他的法子為『新器具』(Novum organum)。

(3)演繹。—演繹是從通則以推例的方法。科學家常常用這個方法以發明新的智識。譬如海王星沒有被望遠鏡窺見以前，法國的來佛星(Leverrier)和英國的亞丹姆(Adams)，從數學上和力學上的通例推論起來，就知道有這個行星了。有經驗的航海家，往往不看風雨表就知道天氣有什麼變更，亦是用這個方法的。

歸納和演繹，雖是兩樣的方法，但是研究科學的時候，這兩個方法是常交互相濟的，實在沒有什麼輕重的分別。法國學者孔德(Comte)說，『為演繹而歸納，以創造為目的』。這句說話，是科學家所不可不知道的。

知道這些方法，才可以研究科學。正當講起來，論理學是講明這些方法的學術，所以論理學亦叫得『科學的科學』。但是知道論理學，並不能就算得知道一切的科學。要知道一種科學，須做一番功夫。這個功夫，亦分幾層—

(1)收集事實。—這是研究一種學問的第一步。現在科學家觀察事實，除了用他自己的天然感覺外，還用了許多器具，以補救人類覺感的不及。凡在收集事實的時候，最要緊的道德是準確，清晰，和沒有偏心。

(2)敘列事實。—收集了許多事實以後，便應該把他分類敘列起來，因為紛亂的事實，還是沒有用處的。敘列的方法，跟着敘列的目的而異。把所有的事實都公公正正的分類敘列起來以後，我們才可以觀察這些事實的關係和同異。

小心心的收集事實和敘列事實，是觀察事實的兩件要事。把所有的事實都仔仔細細的觀察了以後，我們第二步的功夫便是

(3)設想。—設想就是做設一個普遍的敘述或公式以概括或解釋我們觀察事實的結果。科學的設想，是應用科學方法於被察的結果上而有的。凡不是從科學方法所生出的設想，都是沒有價值的。

設想雖然要根據科學方法，但是古來發明智識的人，差不多都是有很大的想像力的：這個想像力，可以叫做創作的想像力。

科學家的設想，和鐵工的製鑰配鎖一樣：做了一個不對，便應當重做一個。要看設想的對不對，我們便用

(4)試驗。—我們有了一個設想以後，不論這個設想是從歸納法生出的或從演繹法生出的，都應該把他試驗過。因為不經過批評的設想，是靠不住的；而實地試驗，是批評設想的最好的方法。古星(Victor Cousin)說道，批評就是科學的命根(La Critique est la vie la science)。一個研究科學的人，到了宣布一個定律或理論的時候，心中必定曾經有過許多設想。這些設想，皆是經過他自己嚴厲批評，覺着不對，才隱藏不宣布的。

(5)製律。—設想經過實地試驗以後，倘若是能切合事情絲毫不錯的，便可用最清楚最簡潔的說話總括起來：這件事情，就是製造定律。製律是用科學方法以研究一個問題的最後一步。

這五層功夫，是研究科學所不可少的。尋求真理，除却精細的觀察，公正的推論，嚴厲的批評以外，並沒有別的路途。倘若世界上果有愛真理的人，他必定不怕這些功夫的艱難的。（未完）

勞動問題

●柯爾氏之大勞動組合論（續）

河田嗣郎著　劉步青譯

柯爾氏視此變化意義之重大，述其意見如左。

不意輓近到處進步之企業家，對於勞動組合，皆抱反感也。關於雇傭契約，其初以雇主與勞動者間之個制的自由契約為最合理。此時對於勞動組合主義者。不過基於環境情況不得已而承認之也。至於輓近勞動組合主義。亦為雇主方面所承認。並積極的以期其組織之成立焉。勞動組合主義。既受一般的承認。則有不加入者。乃一種障礙或威脅也。集合契約以限於增高一般標準有效者為改善勞動條件不能不行強制者，勢使然也。此強制的勞動組合主義，有識者大都歡迎之，欲實施強制的勞動組合主義。由勞動者自身求之，倘當時日。除先自少數組織完備之組合行之，漸及其他外，無他道也，即先將礦山鐵道及織維工業之勞動者悉納之於組合中，漸次波及於各種工業所屬之賃傭勞動者而盡包括之。欲期上述情形之開展，如要喚起立法者之援助，吾以為實非必要，而又有危險者也，時機一熟，則必自表而出矣，將來勞動組合，與國家共同當管理產業之任務時。則勞動組合與國家立於對等地位，須備充分實力，然今日由國家所製造之團體，凡表好意於國家者。可任意揑造之也，然則使強制的勞動組合實現之唯一方法。勞動者自身不能不具組織之實力焉。而現今勞動界之最大急務，在得多數之勞動組合員是已，若[illegible]組合，對於產業之管理將負何等重要任務時。[illegible]組合將不僅為勞動者一部分之團體。將為其全[illegible]矣。然此目的依然不外乎以部分的勞動者團[illegible]偏於產業的一切勞動者悉加入於組合。結局[illegible]業之全勞動者皆得而團結焉。否則或種產業[illegible]勞動者。與組合外勞動者。欲共同拒絕某種[illegible]將不能成功，蓋組合外勞動者於組合中勞動者[illegible]有所運動時彼等輒坐而享其利益，故如任彼等[illegible]，實足以防害勞動者間共同一致之運動也。

勞動者多數加入組合者。蓋使組合之組織更形完備也，為對於組合外之勞動者。不得自由行動，此大勞動組合主義乃必要而不可缺者也，故勞動組合須包合產業的勞動者之全部，現時產業的勞動組合主義。尚含於少數之組合。有所限制。誠不能不認為有缺憾而不完全者也。

打破勞動者之種類區別。使彼等成立於產業的基礎之上。雖不可能，然使將來勞動組合當管理產業之重要任務時。則產業的勞動組合主義。乃正當之政策也。

吾人欲組織包括大產業之一切勞動者之勞動組合。或者以理想視之。然使彼立強大中央指導之下者。欲變更其組織，非不能也，再者勞動組合對於強力之階級雇主。為一爭鬥的團體。於此狀態之下，勞動組合立於產業的基礎上。乃最有益者也。

橫於職工前第二問題，即其組織之大變更問題，此乃不能不依組合相互間之大規模的合併，與熟練勞動者之組合，對於不熟練者之開放以行之。然此非易事也。夫融合各種產業之勞動組合，欲置之於一般的產業基礎之上，現存之大組合間，殆恐難免搆大之利害衝突焉。雖然產業之管理。多少可為勞動組合所變化者，則將來可得實現之。『強制的組合制之產業的勞動組合』，較之現在職工組合。必立於優勝地位者也。大勞動組合主義。如果實現，仍非所謂『Guild』也。蓋此團體依然為從屬的，或失多數為筋肉勞動雇傭勞動者之團體。仍與雇主對立不能成為獨立生產者，斯時國家仍立於雇主地位，無甚變化，則勞動者或被雇於資本家。或被雇於國家，不過一從屬的團體而已，故勞動組合。一步一步向管理產業而進。以固其地步也，The World of Labour. PP. 371-378)

（二）將來之產業管理問題

如右所述，近時勞動者之間，對於產業管理權之要求之表示已現矣。於此而準備改造勞動組合，乃有實際上之意義，可期其成立矣，如是則將來產業管理問題。如之何而後可歟。依國家之手而行之，如集產主義者之主張乎。抑委於勞動團體使工團主義(Syndicalism)之主張實現乎，

或者以為國家者，不過資本主義之別名，將來勞動者當局，則國家組織與其機能將自行消滅云，—此乃一種無政主義者之見解也，又或者以為職工組合者不過一取引團體耳，至資本主義滅亡之時，其目的已遲，則其組合亦無用，將亦歸於消滅矣。此乃純粹國家社會主義之見地也。此兩說皆屬錯誤，一方以國家當如現在之狀態而着想，一方以現在職工組合之任務，以對付資本主義為其全部之任務而着想也。然則將來為造出完備之組織計，斯二者咸須改造不為功。柯爾於此述其思想如左。

確實之社會生活者，承認生產者，與消費者，及雙方各部分，有同等權利與人格，由國家與勞動組合執行新任務，各依其自己權限當管理任務之組織所造成者也。依強大組合不能輔助之集產主義，不過一大規模之國家的官僚組織耳。或依強大民主所不能輔助之勞動組合與專制國家相同，不免為一種專制之物云，

原來所謂產上組織之當然權限，存於生產之管理與交易之生產者之管理。其權能僅限於生產者之利害等情，所謂對於『政治上』之事情，殆無有容喙之權也，反之關於產業國家所有之權限，以關於吾人消費者所有之共通希望及必要為限度，而對於生產者之生產與利益，無何等之關係，以廣義解釋之，所謂產業者，自生產與使用之兩方面而成立者也，生產為消費而行，至於生產物為何消費，完全為消費

者自身之事，然為生產者之勞動，將與如何條件之下而施行歟，此完全屬於生產者自身之問題，若以門外漢行其管理，則生產者有所不堪，然若派集產主義者，主張將來產業由國家或地方自治團體行其管理，彼時勞動者被傭於此等機關，其傭金及其他條件依消費者所有之好意，這比現在對於勞動者有利焉，反之（工團主義者）Syndicaliste之所要求，以為勞動者之團體•不能不握產業上之一切權能•直接行動，打破其所謂資本主義•取而代之•居其資本主現在所占之地位，以之要求掌握生產與分配及一切事項焉•此兩見地全相反對•二者咸偏於一方，不能成立一完全理論，於是今日之社會主義容納二者，以之相輔相助，努力造成一完全無缺之理論•使政治上之德謨克拉西依工廠之德謨克拉西而成就云•蓋集產主義雖免陷於一種產業的專制主義，而Syndicaliste要求生產絕對的由勞動組合管理，亦過分之要求，生產之勞動者決定如何而管理其產業，雖為正當要求•然不得評定物價及對於消費者令其消費何物，如現今個個之企業家，絞取消費者之利益，決不能謂為正當云，（未完）

青年俱樂部

改變社會一般人的腦筋的一個問題—社會教育

（超我）

日前我看見學燈欄內，有郭兆麟先生的「小學校唱歌教材的研究」一篇文章•我覺得很有可以研究的地方•現在再把我的意見，寫了出來，請閱者討論討論•

郭先生的意思，以為要改變社會一般人的腦筋，從改良歌謠始•要改良歌謠，非從小學校唱歌教材入手不可•這個意思，我也很贊成！很佩服！不過講到收效，恐怕一時不可能哩！

我以為最容易改變社會一般人的腦筋的，莫如社會教育•—如戲劇講演等—而社會教育之中，最能感化人心的，除了戲劇這樣東西，找不出別的了•講到戲劇怎樣改變社會一般人的腦筋，怎樣感化人心，我想已經看過戲劇的人，都能知道，不消我講了•不過我們中國現在的社會教育，壞到沸點•別的我不講，單就戲劇一項講•除了那些誨淫誨盜的戲劇外，有沒有合於現代思潮的？所以我們要實行做改革的事業，改良戲劇這個問題，也是很要緊很要緊的•此外如那般唱道情的人—就是那種手上拿着一個長竹筒，二條長篾條，在街路上，「拍！蓬蓬！」「拍！蓬蓬！」的人•—實在講起來，也是社會教育的一種，和講演大同而小異•—他的感化力，比講演還要大得多•—考他的內容，也有改良的必要，希望大家注意注意！

我總括說一句，就是，我們要實行做改革的事業，先要改革社會一般人的腦筋，要改革社會一般人的腦筋，先要把那萬惡的社會教育，改革改革，要改革社會教育，非從戲劇入手不可•—那種唱道情的歌謠，均包括戲劇之內—至於改革的方法，依我的理想想起來，沒有什麼困難•就是，一方面把那些與現代思潮相違的戲劇，嚴行禁止；一方面速速組織「戲劇研究團」聘請專門名家，編輯與現代思潮相合—有真理的戲劇，拿來替代那些與現代思潮的—戲劇•

果然能夠這樣做去，那社會一般人的腦筋，就自然而然的改變了，對於「婦女獨立」「勞動問題」「新村研究」……那些問題，就不難有徹底的了解了•諸位閱者！你以為怎樣？

再我對於改變社會一般人的腦筋這個問題，還有點意見，一起寫出來，請閱者指教•

影戲這樣東西，在我們中國，不過當作一種消遣品，罷了，注意的人很少很少•如日本英國美國那些地方，是很注重的•因為影戲這樣東西，也有改變人心的能力•而且他的改變人心的能力，也不讓於我們中國的戲劇• 比如看過歐戰慘劇的影片的人，必定要反對軍國民主義•這是當然的道理•我看見許多縣裏，購些留聲機器，作為宣講員招引鄉民來聽講的工具•用意固然很好，但那機器裏所發的聲音，鄉民聽了以後，真個莫明其妙•試問除了作為招引來聽講的工具以外，有沒有別的益處？所以據我的意思，拿這宗購留聲機的款，最好購辦影戲•（一）可以替代留聲機之用，招引鄉民來聽講•（二）可以藉此演那合於現代思潮—有真理的影片•把人心改變改變•照這樣講起來，難道不是善策嗎？諸位閱者！你以為怎樣？

我在學校裏，職務很忙，老實說，自早上到晚上，沒有空閑時間的•那末，我現在為什麼要做這篇文字？這因為我對於這個「社會教育問題」懷疑多時了，今天想乘這個機會，問問諸位閱者，對於現在的社會教育，有沒有什麼感想，有沒有改造的良好法子？希望不棄愚陋，指教指教•

我最後還有一句話要聲明，就是，郭先生的主張，我並不是反對他，主張小學校唱歌教材不應該改革•不過講到「改變社會一般人的腦筋」這個問題，全靠小學校的歌詞來改變，效力覺得很少很少•總而言之，郭先生那篇文章，很有真理，可惜所論的範圍太狹了！看他所列那四類不合現代思潮的歌詞，實地考察起來，小學校裏所選用的歌詞，犯着那四類的毛病的很少，—這因為近年提倡聯絡教材的緣故—中等學校裏所選用的歌詞，却與小學校大不相同，除了歌詞深奧的，就是提倡軍國民主義的，或崇拜偶像的，或思想乖謬的•因為這個緣故，所以我說郭先生的研究範圍太狹了•寄語郭先生，不要誤會我的意思•

學生自治問題的商榷

（秦懷新）

我前天讀了學燈欄裏王白生君的「吾對於學生自治問題的意見」一篇。我覺得這個問題很有討論的價值，所以我把吾們校裏組織自治會的情形，寫在下面。請讀報諸君加以討論。那是我很希望的。

吾們校裏。為什麼要組織學生自治會呢？因為覺得一般學生，很容易犯兩種弊病。其一，以為我到學校裏來，上了幾時課，念了幾遍書，就算自己的責任盡了。其他一切的事情，似乎都可以不管了。其二，把自己一個人看做傀儡似的，人家叫我怎樣，我就怎樣，一些沒有自動的習慣。試問犯了這兩種弊病的學生，將來到社會上去，還能夠立身麼？還配做共和國的國民麼？還配生活在二十世紀人羣中間麼？吾們要補救上面所說的弊病，所以要組織學生自治會。換一句說，組織學生自治會，就是要使得「一般學生到學校裏來，不是單單讀幾本書就算了事的。是要教他們學做一個「人」！—要教他們學做「適於社會的一個人」！—「適於世界趨勢的一個人！」要造就這樣的一個學生，那就是組織學生自治會的最大目的了。

怎樣叫做學生自治呢？—學生自己組織一個自治團體，自己定規律，自己去遵守。因此機會，可以多練習辦事。使他們知道練習「公共服務」的必要，知道「道德」是「作業」的根本，還當因為盡職而「犧牲」也是一件美德。

學生自治怎樣去實行這種方法呢？—他的內容，我大略把他寫出來。

自治會：

議事部•（立法機關）

執行部•（行政機關）

- 總務科…………選舉
- 衛生科…………掃除，防疫，救急……
- 作業科…………園藝，制作，販賣，儲蓄，布置（校園，會場）……
- 教育科…………圖書，新聞，演講，音樂，游藝……
- 體育科…………運動，遊戲，技擊……
- 糾察科…………檢察•

裁判部（司法機關）

上面所寫的，都是吾們校裏組織自治會的大概情形。也是吾們熱心去做這種事情的理由和辦法。我希望一般擔任教育事業的，大家起來討論討論！

我寫完了這篇以後，還記得杜威先生在北京高等師範演說「學生自治」一篇裏面，有一段很精的議論，可把他作為我的結論。他說『大民主國的成功，全靠着地方自治—即小團體的自治個人自治—所有一切章程，都是從國民的經驗產出來的。學校的自治成功，也是如此……實在是養成將來國家自治的預備。』照這樣看起來，學校裏能夠實行學生自治，那麼，就可以不至像梁任公先生說的『在民國的金字招牌底下，連自治兩個字都沒人認得』的怪現象了。

九•三•二四•

雜著

睡眠之研究

（林祺年）

睡眠者。所以休息中樞神經系統之惟一方法。恢復精神疲勞上之良醫。保持吾人健康之大務也。前人詩云。百年強半睡鄉居。又諺云。眠不管食。味此二語。是睡眠與飲食。同為人生所必需也。然人不飲不食。姑不論其有礙養生與否。尚可勉強支持一二日。若一時遂且不眠。則精神立困。言動失常。何也。蓋吾人日間腦脊髓之間。不有睡眠。而鎮靜器官。弛放筋肉。停止神經作用。易能使血液循環。排泄廢物。降腦中之血。與夫補日間之所消耗。作翌日精神之預備哉。亦立見其困頓矣。知名之士。如伍廷芳等。皆謂養之得其道。可以長生。然則吾人以睡眠償一日之所失。誠不可或緩於飲食也。是篇區區者。亦愚者一得之類。望閱者示我以不逮焉。

茲分睡眠注意篇。及睡眠攝養篇。無藥催眠篇。三篇如左。

（A）睡眠注意篇

略述寢室等之注意。及睡眠時之注意。二種。

（甲）寢室等之注意

（一）寢室須面東南。或西南。務使常受日光。時通空氣。溫度以攝氏表十七度為宜。

（二）我國北人。寢具多用炕。以磚或土為之。而窰其中。冬日可燃火而取煖。然火氣炎熱。血液大受其害。反不如南省人之用牀也。善衛生者。以用鐵牀或藤牀為宜。牀架須高二英尺。位置勿近牆垣。蓋牆時恐受濕含垢。雨電時恐傳電也。

（三）被褥宜溫煖。勿過厚。或過薄。過薄則感寒。輾轉反側。有礙睡機。過厚則過煖。於少年人尤不相宜。他如衾被過重。則身體受壓。而感疲勞。皆宜注意。

（四）蚊帳可無須懸掛。在帳內之空氣。自不如帳外之清潔。不得已用時。須微啓帳口。

（五）枕不宜堅。堅則血脈阻礙。頭痛以生。又不宜過高。過高則血液難達頭部。又不宜太低。太低則有血積之患。故宜與肩相稱。

（六）史稱唐太宗長枕大被。與諸王共之。又世人育兒。每令與老嫗同睡。皆非所宜。法國小兒。切忌與生母同臥。以免窒息之害。及病之傳染。

（七）吾人一夜之睡眠。呼出之炭酸氣。以及一切汗污。溲溺。燈光。衣服。鞋襪。被褥。等之臭味。冬時煤爐之炭氣。在在令室中空氣變壞。使人頭暈窒息。而傷肺腑。故寢室小窗。宜長年微啓之。使空氣流通。每晨起時。又宜大開門窗。以洩一夜所積濁氣。

（乙）睡眠時之注意

（一）睡之姿勢。雖宜側右貼牀。不至壓住肺部呼吸。然不宜久睡一邊。致血積之患。孔子之寢不尸。及小兒睡眠姿勢。皆可取法。又不宜仰睡。蓋恐背脊骨有過熱之虞。更不可仰睡。以手置於胸前。惡夢頻頻。大可懼也。（其理未明。其事常驗。父老常時以此為言。姑誌之以質閱者諸君）

（二）宜露頭於被外。客中閒集詩云。下叟前致詞。暮臥不覆首。蓋藏頭被中。吸自己吸出炭酸氣。對於神經起麻醉作用。雖易酣熟。然呼吸迫促。使血液變壞。傷害肺腑。或頭腦昏暈之虞。及露頭被外捫觸受寒氣。又有感冒之患。

（三）睡時宜以鼻呼吸。蓋吸入之氣。經鼻內粘膜及鼻毛。可以篩濾含不潔之空氣。若以口呼吸。不特易致口乾。且恆河沙數之微生物。隨空氣俱入肺臟。孳衍可害。

（B）睡眠攝養篇

分依期之睡眠。及至短之酣眠二種。

（甲）依期之睡眠

讀擊壤之歌曰。日出而作。日入而息。再相彼飛禽走獸。亦日入即息。是本順天然之理。而無失於靜動之和。況夜間人靜。無光擾目。無聲聒耳。眠之最易酣者。及夫夜色牛闌。空中空氣。被燈光所蒸炎。滋養臭煤氣。為害匪淺。姑不論夜間日光，電氣。與日間不同。飲氣醒齪。易致受病。即以吾人體中催眠素。過時漸降。馴至就寢。反致不眠。漢辭包好學。每深夜不眠。過一異人告之曰。凡人夜半不眠。則血不歸心。然則深夜不眠。不獲良好結果。徹夜不眠云乎哉。必致神經過勞。不能償日間所消耗而後已。延壽新法。所謂眠時，至遲不過半夜十二時。（未完）

名劇

法律鏡 The Red Robe

（續）

法國Eugene Brieux原著　玉山　重　譯

（慕）從事實方面說起。一間單孤巴士加式的屋子。一天早上發見一位八十七歲的老翁。被人家殺死了。躺在床上。那鄰戶的僕役寮丁。夜間並沒有聞什麼的聲音。狗子也不做聲。那一定是搶劫的情形了；但是兇手並不是專為錢而來的。他偷了許多契約書據。這不但是要格外留神的。我還要把別樣詳細的理由。說給大家聽聽罷。前天晚上下了雨。花園裏頭的腳跡。當然是兇手的。他穿了一雙破靴子。足跡都凸了出來的。德羅茂君驗了那個腳痕。已經得了門徑。很容易去着手辦理了。他偏說兇手是一個流氓。吾說兇手並不是那個流氓。這就是他的錯誤地方了。現在發現本案的地點。是在一間單孤的屋子裏面。當事未發生以前。十里左近的地方。並沒有見過流氓的蹤跡呀。如果真是那個流氓。他對於飲食上頭。當然必有爭執。但是卻沒有此種的情形。現在卻沒有什麼痕跡能夠令我們懷疑到他的。所以—必定有一個人。差不多要到了窮途末路的時候。做乞兒他又不好意思。只得暗地漸隱了身。到夜間就要『殺人越貨』了。麵包和酒食等東西都在目前。他並沒有理及。這樣看來。能夠說是他嗎？不能夠呀。別給我說是人家迫走了他的。那是不能夠相信的。證人說他早上見那流氓離開那間屋子沒有多遠。和那上半夜所發生的事情。並沒有什麼相干的。如果德羅茂君稍有這種的經驗。帶着他的老實格。他一定會想到那棹子上的空瓶酒杯和食物。一定會說是不是本案的鐵證啦。

（班）那當然是呀。我很佩服你這幾句話。

（拉）（嘸了一口氣。對亞杜爾說）這位老哥為了他自己好像有點見識。就要亂來斷送人家的性命了。

（華）請說下去—請說下去呀—

（慕）德羅茂君也應該曉得這種事呀；流氓的生活。除了饑渴之外。那一件必要的東西。就是靴子。為着赴上控院起訴時。通常是要跑路的。他們常藉口要求給他們靴子。所以政府不得已也要預備給他們呀。當監禁的時候。都沒有用着。出了監以後大半都是很精緻的。現在那嫌疑犯的腳板和受害人的是差不了一樣的大。他有了—你告訴我的—靴子是不很精緻的。好嗎，諸君。這位穿破靴的流氓。為什麼他不要那屋裏頭的新靴子呢？我再來添說一句。譬如這個兇犯是一個過往的路人—或是傳道的教士—你能夠對我說。為什麼這個兇徒偏向那死人的門前那條大路上走—是一條找不到人來接濟的路—離那屋子只隔二三里多遠；便有一條很長的大路。經過許多田舍村莊。那里從來優待外人之流落者，他何以不去投宿？還有一句話。為什麼這個流氓偏要偷那書據契約。罹此等不義的罪名。受警察的干涉呢？諸君呀。不對的。兇手斷不會是這個流氓。如果你要找那兇手。不必去流寇強徒裏面找。當對於受害人的親戚朋友債戶們。對於他死了有點利益的人。千萬要當心注意！

（華）這個見解也很不錯的。

（班）這是很合論理且極明白的論斷呀。

（慕）聽我說罷。這是很淺顯的案情。如果交我審查。敢包三天之內。定拘兇手到案。

（華）好極了。好同僚呀。德羅茂君身子不很舒服。今天下午已經把傳票交回我了。現在我要托你去查辦。伊里奮里這重公案。非央你辦不可了。

（慕）我也可以擔任。服務是我所應盡的天職。我敢說包管三天之內。定拘兇手到案。

（班）真本事。

（華）謝謝你的慷慨允許。你替我們出任艱鉅（對夫人說）我愛呀。你聽罷。慕容君擔任查辦。答應三日內破案呵。

（華夫人）慕容先生呀！我們很感謝你的。

（班）啊。謝謝你。

（華）波士亞叫廚房備好了餐—買幾瓶老牌衣羅利忌酒來。舉杯同慶祝你的成功。好朋友呀！

（華僕）晚飯已備好了。

（各攜女客預備入席）「幕下」。

▲**正誤**　昨天本欄介紹新刊中是介紹的兩種出版品，（一）光明半月刊，（二）學生旬報。手民誤將『學生旬報』四個字的題目漏去，恐引起誤會，特此更正。

陽曆三月底截止　外埠以發信日為準

快滿期了

再版　特價

新青年　前五卷

五卷共有｛字數二百萬……合裝五厚本　文章八百篇……紙數三千面｝

▶彷彿是一部極便宜的新思潮叢書

精裝　全五冊　實價　銀　六元五角　特價　銀　六元

常裝　全五冊　實價　銀　五元　特價　銀　四元五角

郵費　每部全五冊　精常裝一律｝國內五角，日本八角，其餘各國，一元八角。

外埠可通信購買。凡滙兌不通之處，可用郵票代現銀，但只作九五扣實。

上海棋盤街　群益書社　印行